京城日報 夕刊 七月二十日(土)

斷絶せる露支國交

沿海州に動員令

【ハルピン廿日發電】沿海州では十七歳以上三十五歳までの壯丁に動員令が發せられた

松花、黑龍兩江合流點 ラフスス稅關占領さる

【ハルピン廿日發電】十九日松花江、黑龍江合流點であるラフススにロシヤ赤軍現れ同地稅關は赤軍に占領された

露軍黑龍江渡河

【ロンドン十九日發電】上海方面よりの報道によればロシア軍はブラゴエチエンスクの地點において黑龍江を渡らんとしたがこれに對し支那兵は還擊したるも結局支那軍は退却を余儀なくされたと

露國要人續々監禁 家族は日本人宅に避難

【ハルピン二十日發電】東支鐵道理事長チルキン氏をはじめロシア領事館員、東鐵理事等はぞく／＼支那官憲のため監禁されつゝあり、二十日未明までには數十名に達する見込みである、家族は深夜自動車で日本人友人知己の宅に避難しつゝあり。メリニコフ副領事も自宅に監禁された

白系露軍出動す

【ハルピン十九日發電】支那側は白系露人を募集しつゝあるが、應募者すでに二千に達し彼等は白色パルチザンとしてオロチエンコ將軍統率の下に全線に出動する事となつた今や白系露人は俄に活氣づき各地より續々來哈しつゝある

全世界の白露人起つか

【パリ十九日發電】パリにある白系露人本部は全世界にある白露軍人在郷軍人團に對して武裝令を發し、動員令を發する時には何時たりとも出動しうるよう準備せよと命令したと

露人引揚で 東鐵線大混雜 哈市の昨今

【ハルピン十九日發電】東鐵は一日六回運行されてゐるが本國引揚げロシア人および沿線より當地への避難者にて乘客大混雜を極めてゐる

戰禍の巷 【左】露支國境(ポクラニチナヤ附近)【右】占領を傳えらる、滿洲里驛

十六歳以上は戰時捕虜に

【ハルピン十九日發電】支那官憲は廿日午前十時を期しロシア國民十六歳以上を戰時捕虜として取扱ふ旨を布告する事となつたので十九日深更ハルピン邦人宅その他に避難するロシア人は着のみ着のまゝで右往左往し悲慘を極めてゐるなほハルピン在留ロシア國民は四萬を數へられてゐる

〆總領事抑留で 國際問題惹起か

▽…露支國交紛糾は彼等の責任 支那側はこう主張

【ハルピン十九日發電】十九日露國總領事館のメリニコフ氏は午後二時行政長官張景惠氏より旅券の査證を拒絕された。理由は東部、西部國境閉鎖の際同國は到底不可能だといふにあるが露國外交官の自由を束縛したものとして重大なる國際問題を惹起せん形勢である右に對し支那有力筋では露支關係を今日の如く惡化せしめたのはロシア出先官憲の責任であると稱してゐるなほポクラニチナヤ海拉爾、滿洲里のロシア領事館員の消息は通信機關不通のため不明で安否氣遣はれてゐる

支那の對外宣言 二十日早朝發表

【南京十九日發電】露支斷交に關する國民政府の對外宣言案は胡漢民、戴天仇、孫科三氏の手にて起草を終り、本日閣議席上蔣介石氏の署名を了したので五院各長の署名を得て直に發表、各國に送達しこれを公布したが二千字にわたる長文のものであると

支那商人逮捕さる

【ハルピン十九日發電】昨日朝ポグラニチナヤを越えウラジオに向つた支那商人百六十名は同地ロシア軍に逮捕され勞役に服せしめられてゐると

押收證據品發表

【南京十九日發電】國民政府外交部はさきにハルピンロシア總領事館を搜査した際押收した共産主義の宣傳および鐵路大官の陰謀計畫に關する證據文書を内外記者團に發表した

時局紛糾に顧み 反日會に解散命令 日本の感情を害するは此際不利なりとして

【南京十九日發電】露支國交斷絕後形勢險惡に伴ひ、國民政府は日本の態度に深甚の注意を拂ひつゝあり、この際日本の感情を害する事を避くる必要ありとし本日中央黨部の命令をもつて全國各黨部および排日促進會に左の如き排日運動即時中止を通告した

今や國内統一なり、力を外國に

復活要求總額 四千萬圓に上らう 一千五百萬圓程度に大藏省では止むる肚

【東京電話】十八日大藏省より各省に内示された新規事業査定案に對し各省では十九日それ／＼省議をひらき復活要求をなすべく決定した各省の金額大略左のごとくである(單位千圓)

内務省	六、七〇〇
陸軍省	一〇、〇〇〇
海軍省	七、〇〇〇
司法省	一〇〇
文部省	六〇〇
商工省	一、七〇〇
拓務省	六五〇
遞信省	七、〇〇〇

で總額は未定であるが總額四千萬圓近くの復活要求あるものと見られてゐる、これに對し大藏省側では一千萬圓乃至一千五百萬圓程度の容認はやむを得ぬと覺悟してゐる模樣である

兩軍輸送狀態 【某所着電】

【ハルピン十九日發電】ウラジオ電報によれば同地露軍は逐次ポグラニチナヤ方面の國境に向ひ輸送中である またハバロフスクの赤軍も國境に向ひ續々輸送中である、なほ三岔口附近綏芬河ポクロフカに赤軍四五百侵入したと

【奉天十九日發電】北平滯在中であつた張學良氏は時局のため急遽歸奉の途についたが途中左の如く命令した

東四省の各省よりも約三師づゝの軍隊を速かに長春、洮南、鄭家屯の附近に集中すべしと

【長春十九日發電】吉林軍野砲二營(二ケ大隊)および步兵一團(一ケ聯隊)はポクラに向ひ二十日輸送のはずである

【ハルピン十九日發電】在チタ赤軍第三十六師團は十九日國境ダウリヤに向け輸送された

川村台灣總督 辭表提出 後任は樺山氏か

【東京電話】川村台灣總督は二十日午前十時濱口首相および松田拓相に面會し辭表を提出した、氏の後任は石塚英藏氏といはれてゐたが最近樺山資英氏擁立運動盛んに行はれその結果樺山氏の就任が實現するものと見られるに至つた政府の方針では後任式を本日中に行ふ豫定であるが多少遲れるものと見らる

王外交部長 辭意を表明 露支斷交の責を負ひ 政府は承認しまい

【上海十九日發電】支那側の消息によれば外交部長王正廷氏は露支斷交の責を負ひ本日上海到着と同時に國民政府に電報を以て辭意を表明したと、然し國民政府は時節柄これを承認せざるべしと見られてゐる

主義者も交る 群集の示威運動 紐育支那領事館前で

【ニューヨーク十九日發電】本日當地において多數の共產主義者と目される連中を交えた群集百名が支那領事館に押し寄せ盛んに示威運動を行つた結果警官は必死となつて群衆を追ひ散らし多數の逮捕者を出すに至つた

外交交涉の余地あり 王正廷氏語る

【上海十九日發電】王正廷氏は十九日午後七時大連丸で上海着記者に語る

露支關係に就いては旅行中で詳細の報告に接してゐないが外交交涉の餘地なしとは信じたくない予は何れ本問題に關しステートメントを發表すべし

氏は二十日中に歸京すると

露支問題で 外相首相協議

【東京電話】幣原外相は二十日午前九時四十分濱口首相と官邸に會見、露支問題につき當面の態度並に今後の方針につき協議すると

時事小言 過失

人間は蠶の如く『過失』といふ糸を吐き、その糸を全身に巻き付けてその中で往生する動物である。小宮子は人間に敬意を表する意味において斯くいふ。御蠶の如く糸が口から吐くか、御蠶の如く尻から出るかそれは明白でないが兎も角人間は此過失といふ糸から逃れやうと焦りながら此の糸のもつれの中に、あえぎつゝ、悶えつゝ往生しつゝあることだけは疑ひを容れない、獅子や虎が叢中の中に生活するやうに、人間は過失の中に生活する。過失なき人間は人間ではない、少なくとも、過失を知らざる人間は人間の資格を失つたものである。然り、人間が、神とならざる限りは。

◇

凡ての生物の間において『過失』は人間界にのみ存在する。過失の過失たるを自覺せざる過失は過失ではなく無智である。過失は必然的に自覺が伴ふ、自覺は反省を前提とする。人間以外の高等生物にも過失の自覺若しくは之に類似したる智能の働きがあるかも知れない、けれどもそれは、自覺の分量において到底人間とは比較にならない。此において人間は凡ての生物中に『過失』を獨占するの光榮を擔ふわけだ。過失なき生活は退步を意味する、少なくとも進步せざる生活を意味する。斯くして人間は過失といふ階段を踏みしめつゝ、ヨリ高き生存へと歩みつゝあるのである。

◇

自分に過失なし、と信ずるほど大なる過失はない、何となれば人間は神ではないからだ、お前は怪物だと言はれたら、誰れでも腹を立つて見たくなるのが常だが、自己の愚に氣付かざるものこそ、眞に救ひ難き愚物である。自己の愚を知り、過失を知るものにして始めて眞の人間といふことが出來る。

◇

自己の愚を知るの容易ならざるが如く過失を知るとも亦必ずしも容易ではない。過失といふ糸の束縛から脱して自由の生活境に入らんとするものは先づ反省といふ鐵槌を磨け、多數の人間は過失の淵の中で往生するけれども、それは決して生存の本義ではない筈だ。

俠艶靈劍

平山蘆江 閱 藤島一虎 作 竹中英太郎 畫

〔102〕 置手紙(十)

『俺にあの仲藏を輸むと云ふのか。』

『二人はもう斬られて仆れてゐます。放つておけば今にどうなるか、土地の人氣にも係はる事、尾張屋の主人も下に參つて居ります、どうか綾瀨の親分、日頃の誼みに、町内の者を助けると思召して……』

『さうか、では聞き入れてくれるか何か仰らぬが……。』

『何分お願ひ申します。』

『よしッ。』

と立上がつた町奴、云ふ迄もなく淺草田島町の綾瀨金五郎。

だだッと階段をかけおりると、素足のまゝ表に飛び出し、群がる人波をかきわけ、

『双方待つた。』

と、大膽にも白刃の中に分けて這入つた。

『退けッ、邪魔だッ。』

と、鬼猿。

『如何なる意趣の果し合かは知らないが、町の中での果し合は町人の迷惑、是非共刀をお引きなさつてお見んなさい。』

『ならぬ、ならぬ、邪魔立てすると斬り倒すぞッ。』

綾瀨が一太刀やられてゐる。鬼猿に取つては是が非でも欣吾に一太刀加へなければ腹の虫がおさまらぬ。そればかりか、顔文に對して斬らるるであらう、相手に傷を負はさねば止むに止まれぬ今の場合。強いてとめるならば、綾瀨の金五郎をも斬りかねまじき權幕であつた。

『仲裁に這入つたあッしを斬ると仰有るんですかい。』

『邪魔だッ。』

『チエッ。』

『退かぬかッ。』

八ッ當りの鬼猿、綾瀨の金五郎めがけて顔と斬りかけて來た。

『何をしやがるッ。』

金五郎は素早く飛退いた。

『野郎舐めるなッ。』

欣吾がすいッと突き出した。

と叙三。

『叙三退いて來いッ。』

云ひ捨てるなり駈け降りた文之丞、表に出るなり群衆を押分けて、抜き合はした双方の中へ割つて這入つた。

『またしても邪魔者ッ。』

『仲裁者に切りかける法があるでござらう。』

『ナニ、何を申す。』

『強いて相手が欲しくば拙者が……。』

『此奴。』

既に鬼猿は八ッ當たりであつた。既に幾人か斬つた水の滴る如き、文之丞目がけて三尺の强刀は宙に躍つた。

と斬る途端の如く身を翻らせた文之丞。手元に飛び込んだかと見るや鬼猿の刀はすでに文之丞の手にあつた。

『已れッ。』

小刀に手をかけんとした瞬間、どんと食らつた當身、六尺豐の大の男が、仰斗うつてぶつ倒れた。この時尾張屋の二階から見おろしてゐた大猿が、思はずあッと叫んで一同を驚かした。

再び双方必死の身構へ。だが、綾瀨の金五郎、今更引くに引かれぬ場合である。しかし、無手ではどうにもならぬ。不圖見る傍に、綾瀨太が投出した刀、手早く拾つて、

『此奴、あッしに任しておくんなせえ。』

欣吾を押しのけてズイと進み出る。

『生意氣なッ。』

嚇となつた鬼猿の一擊。

『何をッ。』

と受けたが、長刀に短刀で鬼猿の强刀、危く金五郎押切りに斬られさうな形勢。

『あッ不可ない。』

『危い。』

と同時に叫んだのは二階の貴公子と叙三、他でもない三郎文之丞

會

◇兒玉政務總監 兒玉政務總監は二十日午後二時から京城大學講演會に臨席講演をなした

◇中樞院參議招待 兒玉政務總監は二十日正午から朝鮮ホテルに於て中樞院參議を招待し午餐會を開催した

◇彰德女學校上棟式 石原磯次郎氏を校長とする彰德家庭女學校では豫ねて新校舍建築中のところ此程竣工來る二十七日午後三時より上棟式を擧行する由

◇全鮮城壁祭宴 滿洲に遠征し朝鮮の爲め萬丈の氣を吐いた全京城庭球團は二十日午後六時半から雅敍園にてこたお慰勞の宴を張つた

人

◇園田寬氏(平南知事)◆西岡貞路氏(平南知事官房主事)十九日午後九時入城朝鮮ホテルへ

◇矢野晋也氏(代議士)十九日夜入城吳服旅館へ◆栗木宗太郎氏(大連新聞調査課長)同上

◇武者鍊三氏(京電專務)總會出席の爲廿日夜國東上

◇矢吹鐵郎氏(文學博士)府内開教院の招聘に依り廿四日から同院で開く夏季講習會に臨むため廿三日午後七時京元列車にて入城の豫定

◇松井信助氏(平壤府尹)入城中の處二十日朝退城◆尾崎仟氏(同電氣課長)同上

◇金子伊太郎氏(大每調査課長)二十一日午後十時半京城發赴任

◇尹德榮子爵 中樞院顧問子爵尹德榮氏長男正五位尹正榮氏は豫て腎臓炎にて靜養中の處二十日午前零時五十分逝去 兒玉政務總監は田中秘書官を同邸に遣はし弔意を表した、なほ正榮氏は李王大妃殿下の甥從兄に當り葬儀は廿五日午前三時自宅出棺楊州郡の子爵家墓地に葬ると

婦人病藥 美神丸

BISHINGAN

すぐきく婦人病の自宅療法藥、手術しても直りにくい種々の難病に効驗あり全快したとの禮狀を澤山受けて居ります

婦人病を手輕に治す

コシケ止め 大評判の名藥

美神丸は効能書にある通り必ず効驗あり

宮内善進堂は藥品の研究に宣傳に社員一致誠心誠意各自エネルギーを傾到してたらざるを恐る斯るが故に他の類似藥の絕對追從を許さず

御夫人御嬢樣共に御安心と御信頼を賜へ 特約販賣店樣

試藥進呈 お試めしになりたい方は新聞名切拔き六錢切手封入御申込願ます

美神丸本舖 合資會社 宮内善進堂 大阪市東區南久寶寺町堺筋 電話船場三四五九番 振替大阪八三九五五番

米國製高級 月賦販賣並ニ 無代贈呈

本欄特別廣告一手取扱 大阪高麗橋五 昭廣社

夏服 生徒製作品實費賣却 既製品ト誂品、カタログ進呈

セル 黑セル紺セル上下 金十三圓 金十八圓

ヒロ 黑カシミヤ上下 金廿一圓 金廿三圓

黑カシミヤ上衣 金十二圓 金十五圓 金十七圓

黑アルパカ上衣 金六圓

白セルズボン 無地立縞 金六圓 金八圓

白ポンヂ麻上下金六圓・白紋チョッキ金二圓

市内ハ御來觀・地方注文ニハ身長胸囲及年齢御記入ノ事

財團法人 大阪洋服學校 大阪中之島 電話土佐堀二七五一番 振替口座大阪一九〇九八番

洋服裁斷科講義錄 規則書ハ郵券二錢

ラヂオ用・懷中電燈用・通信用

朝日乾電池

優秀に輝き實價に誇る

全國有名電氣ラヂオ店に有

必ず朝日と御指名御買求め乞ふ

朝日乾電池

朝日乾電池株式會社

タボの製粉機と製麵機

丸久式 ウドン パン 機

丸久式手廻製粉機

使用至極簡便能率一時間うどん二貫目しかも從來の製麵機の價格の十分の一で立派にうどん屋そば屋の營業用に使用され一般家庭用にも大歡迎さる

(カタログ進呈)

大阪市東區東雲町電停前 久保田工業所 電話東三〇〇五・振替大阪三五四二番

地方債制限と
總督府事業への影響
相當緊縮してゐる以上
大して困ることはない

政府は外地に對しても內地同樣の方針で地方起債に對して

一、新規事業の起債に就ては災害豫防及復舊事業並に失業救濟事業の如きものにして眞に緊急避くべからざるものの外これを許可せざること

一、既に起債の許可を與へたる事業と雖も極力これが打切り又は繰延を實行すること

をもつて臨むことに決定し、松田拓相よりそれぞれ外地長官に通牒したと傳へられてゐるが本府においてはまだ正式な通牒なく本府としては一應內地の方針を示し大體外地もこの方針によらるべしと要求して來るであらうと豫想してゐる、特に昨年の編成においても『外地はその特殊的事情から內地同樣に行ひ難き點あり本年度については非常に緊縮し適宜の起債計畫を作成すること』となつてゐるので本府としては朝鮮の特殊事情は十分認めるものと見てゐるようである、朝鮮における本年の地方起債豫定額は釜山府の七百三十萬圓、平壤府の六十萬圓の外道、府、面、學校費、學校組合を加へ約九百萬圓に達し若しこれが內地の一般方針と共に起債中止を強ひられるが如きことあれば頗る大問題であるが朝鮮における地方債は昭和四年六月末現在で

道	一、四三四、一三六
府	一〇、五一八、二二〇
面	一、八二八、三五三
學校費	二、〇七九、〇一七
學校組合	二、〇七五、〇一七
計	一七、九三〇、四四三

にしてこれを六年度の千四百二十六萬九千七百四圓に比するも僅に三百六十餘萬圓しか增加してゐず相當地方債の緊縮には意を用ひられてゐるので決して濫設の弊はない本年九百萬圓を募集せんとするは釜山の瓦斯電氣買收、平壤の電車買收等生產的のものが多く別に地方財政を脅威するが如きことはないと見られてゐる

緊縮の槍玉に
最も不安な土木費
◇一番豫算の巨額に達する
河川改修と港灣修築工事

今回の緊縮はいかなる程度まで緊縮の手を加へられるかまだ不明で本府では五里霧中の中に實行豫算を作成してゐるが、何といつても土木費は一番にやり玉に上げられはせぬかと當局は非常に心配してゐる、土木費中一番巨額に達するのは河川改修と港灣修築工事で右兩工事費は本年のみで約六百二十餘萬圓に達し、明年度以降の繼續費は實に四千五百餘萬圓の巨額に達し、額が大きいだけ本年度の實行豫算でも明年度の豫算も非常に危險な立場にあり、關係地は戰々兢々たるものがある、なほ各工事別の內容は左の通りで、漢江改修の如きも明年度以降に六百萬圓を殘してゐる現狀である

大同江　大正十五年度より昭和十年まで十ケ年繼續事業で總經費三百萬圓三年までの支出十三萬五千圓で本年度分十八萬圓、五年度以降に二百六十萬圓を殘し五年度より過去の分も加へ大規模に工事にかかる豫定になつてゐる

龍興江　大正十五年より昭和四年まで十ケ年繼續事業で總經費八百七十萬圓、三年までの支出十三萬五千圓本年十八萬圓五年度以降に八百三十八萬五千圓を殘してゐて五年度から大々的に工事に着手することになつてゐる

漢江　大正十五年より昭和九年まで九ケ年繼續事業で總經費八百八十萬圓、過去三ケ年に二百萬圓を支出し本年は八十萬圓である明年以後六百萬圓の支出は麻浦方面から下流の防水堤及び上流の堤防費等である

洛東江　大正十五年より昭和十一年まで十一ケ年繼續事業で總經費千五百七十萬圓である過去三ケ年の支出經費二百萬圓で本年度七十二萬圓、明年度以降に千二百九十八萬圓を殘してゐる

載寧江　大正十四年度より七年まで八ケ年繼續事業で總經費四百萬圓、過去四ケ年の支出は百七十五萬圓で本年は六十八萬圓明年以降に百六十二萬圓を殘してゐる

萬頃江　大正十四年度より[illegible]ケ年繼續事業で總經費八百七十萬圓である、過去四ケ年の支出二百六十萬圓で本年は百十二萬五千圓五年以降に四百九十八萬圓を殘してゐる

群山築港　大正十五年より昭和六年まで六ケ年繼續事業で總經費二百八十萬圓である三年までの支出百二十四萬圓で本年は四十九萬五千圓、五年以降に百六萬五千圓を殘してゐる

淸津築港　大正十五年より昭和七年まで七ケ年繼續事業にして總經費六百七十五萬圓三年までの支出二百二十萬圓で本年は八十九萬圓、將來に三百七十六萬圓を殘してゐる

鎭南浦築港　本年より四ケ年繼續事業で總經費二百七十五萬圓である、本年の支出は六十九萬圓でアトに二百五萬圓を殘してゐる

仁川築港　本年より四ケ年繼續事業で總經費は百四十萬圓である、本年は三十五萬圓でアト百五萬圓を殘してゐる

雄基築港　大正十五年より昭和五年まで五ケ年繼續事業で昨三年までに五十萬圓を投ひ、本年は三十萬圓で明年に十九萬九千圓を殘してゐる

多獅島築港　大正十五年より昭和四年まで四ケ年繼續事業で總經費四十九萬八千圓で、これのみは直營工事でなく長門組の請負工事で本年終了することになつてゐる

木浦築港　大正十五年より昭和五年まで五ケ年繼續事業で總工費五十九萬圓である、昨年までに三十五萬圓支出し本年は十九萬八千圓で後に四萬二千圓を殘してゐる

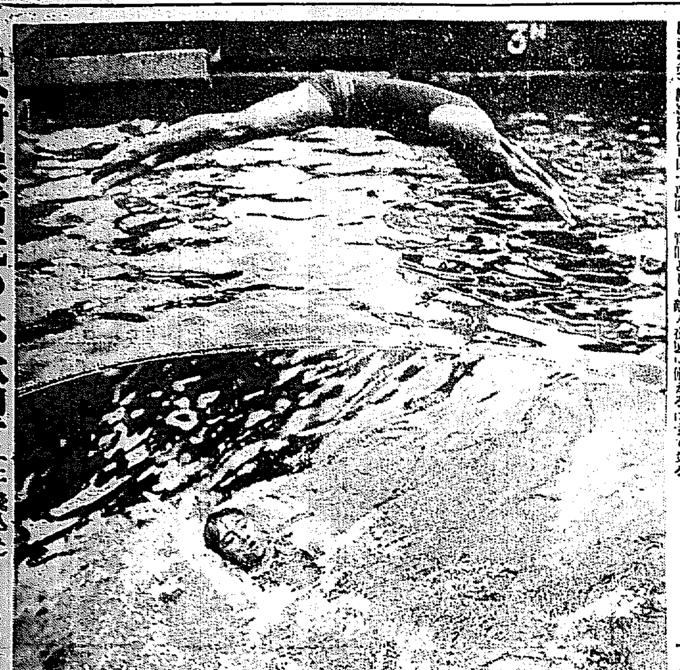

木村象雷氏の水泳型
〔上 飛込み　下 背泳〕けふ鐵道プールで

名古屋上空で
亂戰を演ず
市民は消防演習
防空演習第一日

【名古屋電話】名古屋市防空演習第一日は十九日午前五時頃より乙國（攻擊軍）の根據地たる三方ケ原飛行場と甲國（名古屋防禦軍）の飛行根據地小牧ケ原より相互に偵察機を飛ばし敵機の來襲に備へるうち午前十時敵機六機三方原より名古屋を襲ひさかんに爆彈を投下し市內各所の高射砲これに應戰し小牧ケ原より十七機これを邀擊する等大亂戰となり市內各所に火災おこり（假想）市民自衞團の消防演習行はれたなほ二回目の襲擊には毒ガス演習をなし今夜は燈火管制として敵の夜襲に備へるはずである

山崩れから
十名壓死す
各川の增水のため
きのふ漸く判明

【平壤特電】去る十三日午後三時頃平南順川郡[illegible]面新興里[illegible]方の裏山約二十間にわたつて崩壞して同一家八名および隣家に居合はせた[illegible]の二名も下敷となつて壓死を遂げた、又同里徐[illegible]（三〇）も同時刻頃[illegible]防水作業中山崩れで壓死した、同事件は大同江その他の各川の增水のため交通不能に陷り十九日午後三時漸く判明したのである

七號機出發

【平壤特電】機體の故障修理のため平壤飛行場に滯在中であつた[illegible]行機の[illegible]七號機は修理成り二十日午前五時三十分平壤飛行場を出發し歸還の途についた

乘客九名
重輕傷
自動車顚覆して

【平壤特電】十九日午前九時三十分頃平南[illegible]町[illegible]自動車商會の自動車が大同[illegible]江東郡バクデン渡場附近を疾走中顚覆し運轉手並に乘客九名は何れも重輕傷を負ふた、急報により[illegible]および[illegible]出張し、又江東警察署からも警官を出張せしめ取調べを開始しはじめた

京城神社への
御下賜金傳達式
兒玉總監感激して語る

京城神社の御造營に際し畏き邊りから御內帑金御下賜の御沙汰を拜したので、今廿日午前十時半本府政務總監室にて右御沙汰書の傳達式が行はれ、兒玉政務總監、生田內務局長、矢島地方課長並に京城神社氏子總代[illegible]等列席し[illegible]京城道知事に傳達されたが、京畿道前では更に神社關係者を呼び出して御沙汰を傳達するはずである、右御沙汰を拜して兒玉政務總監は次ぎの如く謹話した

今回京城神社御造營の趣天聽に達し造營資金御補助の意味から御內帑金御下賜の御沙汰を拜しました

從來神社に對して御內帑金を御下賜になつた例は官國幣社は勿論として府縣社以下神社に殆んど稀であつて、殊に社格の制度が未だ制定せられてゐない朝鮮に於て、京城神社に對し今回の御沙汰を拜したるは、深き御聖旨の程が偲び奉られるのであります

讀みて回顧し奉るに、明治天皇が一視同仁の德政を施され、夙夜其の康寧ならんことに御軫念あらせられ、大正天皇、今上天皇陛下亦其の鴻業の後を承け特に御心を朝鮮に注がせられ、屢々恤兵に救濟に或は教育に且又孝子節婦に御內帑金を御下賜あらせられ又孝子節婦、高齡者に養老資酒肴料の御下賜等も一再に止まらず、朝鮮在住民の齊しく感激措く能はざる所なるに今亦京城神社に對し破格の御沙汰を拜しましたことは眞に恐懼感激に堪へざる所であつて、御聖旨の程拜察し奉るだに天恩の優渥なるに感泣する次第であります今回の御沙汰を拜したる事は單り京城神社の光榮のみに止まらず、朝鮮全體の光榮であると考へます、希くば官民一致、協戮、敬神崇祖の美風を涵養し、同胞相愛の觀念を以て融和し地方教化の實を擧げんことを期し以て廣大無邊の聖旨に副ひ奉る樣努められんことを切望する次第であります

不祥の場所
のお祓ひ

[illegible]で去る十九日[illegible]から[illegible]雄氏が飛降り自殺を計つたので、はらひ淸めるため廿日午前十時から三越[illegible]以下多數參列の下に神官二名をわづらはし大ホールで祭典をなし終つて飛下りた現場に鹽を撒いて御祓ひを行ひ淸める所があつた

詐欺がはやる
朝博を種に

朝博開會を機に朝鮮各地で種々詐欺的行爲が行はれ良民を苦しめてゐるので當局は警戒を怠らずにゐる所が又々或地方で『本秋京城で開催せられる朝鮮博覽會は規模大きく世にも稀なものである』と觸込み[illegible]の豫約販賣に乘じ[illegible]るさうでこれ等は[illegible]であるが一般でも注意してほしいと事務局ではいつてゐる

自轉車燈（手提用）新式
ヒコーランプ　ヒコー乾電池
ラヂオ用にもベル用にも燈火用にも
許特賣專　品質本位
小森乾電池

佛支交涉延期

【上海十八日發電】佛支交涉は王正廷氏の歸滬を待ち二十日から上海で再開する豫定であつたが王正廷氏は露支問題交涉のため本日當地直に南京に赴くこととなつたので同交涉は當分延期となつた

潛水艦の
建造中止
列國の同意が先決
◇英海相下院で言明

【ロンドン十七日發電】本日イギリス下院において一保守黨議員の質問に對し海軍大臣アレキサンダー氏は英吉利政府は若し列國が同意せば潛水艦建造を中止する方針である、これはワシントン會議以來一貫せる方針であるが他の諸國が本問題につき同意するまでは建造中止は出來ないと答へた

出場中止か
大邱軍の辭退で
愈よ絕望となる

全國都市對抗野球大會への朝鮮代表チームは、團體者が朝鮮代表野球聯盟側第四位のオール大邱チームが推薦したところ、廿日大邱側から辭退して來たので、茲において全く朝鮮代表チームの出場は絕望となり、關係者は大いに狼狽し廿日午後一時から緊急協議中で善後策について協議をしてゐるが、何分全國都市對抗野球大會に出場する資格のあるチームは京城、平壤、[illegible]の四チームであり、こ

れ等が全部辭退して來た以上は、資格のチームがない譯で、この際姑息な手段を弄するより今年は朝鮮代表を中止すべしとの說が多く、いよいよ同問題は暗礁に乘上げるに至つた模樣である

人に好かれる秘訣

成功したい人、幸福に世を送りたい人の見逃せない寶典『キング』八月號にあり到る處大好評！

府內の傳染病
二百に達す
十九日の新患六名
例年通りの狀態

京城府內の赤痢患者はその後も引續き發生し十七日は五名の新患者の發生を見たが、十八日も本町署管內二名、東大門署管內一名、龍山署管內二名、西大門署管內に二名づつ計六名の發生を見た、十九日現在赤痢患者數は六十四名その他腸チフス四十五名等計五十八名、腸チフス四十五名等府內における傳染病現在患者數は[illegible]

城大鐵道硬球戰

雨のため延期となつてゐた城大鐵道硬球戰は二十一日午前十時から龍山鐵道コートで開かれることになつた

[illegible]を敢行逃走してゐた[illegible]を十八日本町署に檢擧せらる

陸路渡歐中止
永田氏の

渡歐の途についた永田秀次郎氏は露支問題の紛糾のため陸路シベリヤ經由渡歐の豫定であつたが、鐵道方面の事故のため陸路渡歐は取やめとなつた

歐亞聯絡切符發賣

シベリヤ經由歐亞聯絡の切符は東支鐵道問題に關係なく發賣して居るが十八日朝次の如き電報がハルビン事務所から鐵道局に着したので釜山、京城、平壤の各驛で發賣することになつた、

『シベリヤ急行は今朝何故か滿洲里に到着せず、原因東支にも不明なるが時局に對し蘇聯が採りたる故意的行爲と觀測されて居る、東支は右事情判明する迄從來通り國際列車運轉するも當分歐亞聯絡客には相當注意を與へらるゝ方よし、爲取敢べ報知す』

鷄泥棒擧る

慶北[illegible]山町生れ住所不定前科三犯、金明植（五二）は十四日午前二時頃府外阿峴里四四五番地黃本和三郞方から白色レグホン二十七羽、時價五十圓を竊取したのをはじめ前後六回にわたつて鷄百四十四羽、價格三百圓餘を盜み賣り捌いて居ること發覺し十七日龍山署の手に擧げられた

被害卅數件

慶州郡中[illegible]面松縣里金日龍（二六）は昨年二月四日延禧面阿峴北里救世軍事務所で女子用洋靴を竊取した外各所を荒し手當り次第に洋服、時計、洋傘、蓄音機用ラッパ、鷄、豚肉、ガスランプ、日覺時計、シース、白米等三十數件價格三百圓を竊取逃走してゐたのを十八日本町署に檢擧せらる

夏季湯

▲鐵路通りの露店は現在三百三十軒▲果物屋あり、洗濯屋あり、古本屋、ゴザ屋、石けん、歯磨き、シャツ、ズボン屋など▲鐘路の町と共に千差萬別、▲露店がこれが仲々堂々たる店舖を開いてゐる大商店に比べて一寸ろ繁昌振りがいゝ有樣、▲一々の店について見ると▲最高賣上げは鐘路角と、昌慶苑前電車停留場角のシャツ、ズボンなどの雜貨屋の一夜六十圓見當▲夾物屋四五十圓見當、これに次いで石けん、歯磨き等の▲露店をひらいてゐる東大門あたりの商人、これじや露店に鞍換した方がましだと

あすの天氣（21）

臺灣の北にあつた颱風は西に進んで支那に入り高氣壓は小笠原島附近の海上にあつて朝鮮に棚つてゐる全鮮一般に曇り勝ちで龍岩浦には霧がある、明日は晴後不定である

豫報	氣	溫
曇一時晴	十九日正午　二八・九（攝）	十八日最高　三三・三（攝）

仁川干滿時（廿一日）
滿潮　午前五時二十分　午後五時二十五分
干潮　午前十一時二十五分　午後十一時三十分

株式排込公告
[illegible]
昭和四年七月二十日
東洋畜產興業株式會社

公告
京城府明治町二丁目十番地
中山巳策
右の者勝手に（上野）なる印章を作製し之を使用し金融借用證等に捺印使用の趣に候へ共拙者とは全然關係無之候に付此段公告候也
京城府永樂町二丁目八十四番地
上野和夫

膀胱炎
何時でも何處でも何人にでも
じんぞう
難病に苦み他療法効なき方切手添申込あれ根本的治療の良藥人助に報す
本舖　和歌山市　三年販賣　藥劑師自發堂

▼御中越又第料理法進呈

大阪市阿倍ノ[illegible]
[illegible]
自宅にて一年[illegible]
休[illegible]文典堂

葬儀花環消毒
大邱葬儀社へ
大邱西本願寺前
電話二八六番
米倉助吉

胚芽米元祖
龍山精米所
電話龍山二二五番

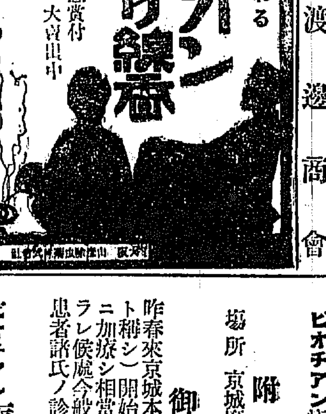

きゝめで賣れる
ライオン蚊とり線香
目下大懸賞付大賣出中

アンプル外交員募集
効力絕大比類なき理化學應用アンプル式輕便消化器販賣員拾名限り採用す
希望者は擔保保證金若干を要す
本人面談の上（但元祖十時出勤ノコト）
火防理化學研究所（京城府大和町二丁目[illegible]番地）
渡邊商會

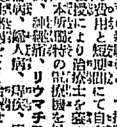
高級
求職者の福音
有利新職業
生存競爭の激しい今の世の中に安全確實なる職業を持つことが何よりの強味です當所は現今最も有利の新職業として推奬されてゐる電氣治療術を斯道の權威者の教授により短期間にて自宅獨習せしめ又は當所にて治療士を養成し治療術は本所獨特の器械を以て神經痛、リウマチス、腦神經衰弱、胃腸病、婦人病、痔疾、疼痛、全身虛弱その他の一切の疾病をよく治癒せしむる効あり開業者は多くの收入を得らる男女を問はず本業研究を志し此際同じく病患者の信頼と依頼を受け月々相當の收入を得る新職業です希望者はハガキで申込めば規則書送呈す
東京市牛込區若宮町廿二
東京電氣療法研究所
電話牛込四二〇四番

自己の運命は自己で知り開拓せられよ！
吾人の運と時節を知るものは、時代の要求に依り生れた專賣特許出願中の神秘判斷スターカードあるのみ、スターカードは何人にも易々と然も的確に判斷の出來得る樣「二十四枚」のカードとなつて居る。
現代人は一日も早くスターカードに依りその時節を知り運命を開拓し幸運を導けよ。
（一名ポケット易者一部金一圓八十錢）
京城府大和町二ノ二七
發賣元　東京　京城　神國館朝鮮本部
京城は著名商店にて販賣す
地方は御報次第郵送す送料四錢

開設
ビオチアン療法朝鮮研究所
附屬診療所
（一名ビワ葉療法）
場所　京城府本町二丁目一番地
（本町ビルヂング裏通り）
御挨拶
昨春來京城本町山田醫院內ニ（ビワ葉療法ト稱シ）開始御來凡有急性慢性ノ幾多患者ニ加療シ相當ノ治績ヲ擧ゲ其ノ効果ヲ認メラレ候處今般前記ノ場所ニ研究所開設一般患者諸氏ノ診療ニ應ジ候此段謹告仕リ候
頓首
ビオチアン療法朝鮮研究所

全鮮各地で巡廻大好評を博せる展覽會
廿一日より一週間本町通りダリヤ前に於て
東京京橋と心齋橋筋で
評判の洋服學校作品即賣
小學生新降服　九十錢均一　白セルズボン　四圓半
中學生服　二圓均一　白セルズボン上　五圓半
小兒服　二十五錢均一以上　黑セル上衣　六圓以上

全商品の總動員
藏ざらへ大廉賣市
二十一日　二十二日　二十三日　二十四日　二十五日
＝廉賣品の一部＝
綿ワイシャツ　一、〇〇〇ノ品　七十錢
白クレープシャツ（大人用）　五、〇〇〇ノ品　三圓五十錢
同（子供用）　五〇ノ品　三十五錢
同　七〇ノ品　四十九錢
紐下（三足組）　一、〇〇ノ品　七十錢
　五〇ノ品　三十五錢
ポンジー夏服（折衿上下）　六、五〇ノ品　五圓二十錢
白セルズボン　八、〇〇ノ品　六圓四十錢
ボーラ夏服（折衿上下）　二一、〇〇ノ品　十六圓八十錢
白チョッキ　三、八〇ノ品　三圓
このほか子供用品各種、雜貨類、婦人用品、海水用品、レデーメード洋服全部大廉賣……
夜間十時迄營業
丁子屋

客から商店へ 商店から客へ 座談會【七】

藤野● この貸賣といふことについて何も私等が好んで賣るわけではないけれども集金がむづかしいために殖えてゆくので又お客の方だつて惡い氣で掛買ひをするのでなく、要するにわれ〳〵の手が足りないので集金に行き切れないのがそも〳〵因をなすので假に五十人に貸賣したとして廿一日の月賦日に店員をして廻らせるとその内三十人だけ集金して廿人が殘る。それが又翌月に五十人に貸賣したとして又廿人殘り、その又翌月に五十人に貸して廿人の集金殘りが出來たとしたら正味三ヶ月にして六十人の集金殘りが出來てしまつて新しく賣る人よりも貸賣してゐた客の方が多くなるといふのであります。これを十分に

集金させるやうに店員を置く

となると經營困難になるのでこの邊は實に小賣人としてむづかしい所であります。

篠崎● さうすると今の笠神さんの御意見がよいのでありますが、これがそれ〴〵出來ないことで。

笠神● このことは出來ないことはなくして、日本人の性格が出來ないので支那人や英國人ならば出來るだらうといふ意見があるんですがね。

篠崎● 全くだね。支那人や英國人の性格ならば出來るが日本人としては……

笠神● 性格的に日本人と支那人とは大分違つてゐる。

藤野● 同じ種類の商店が一つになつて行くことは……

笠神● 一種の聯合組合のやうになつてやつたら何ね。

仙波● それが少ないつたやうに

一割高い貸賣と 一分安い現金買

篠崎● たゞ今笠神さんからのお話でありまする商店の聯絡も大體結構でありますれども私の考へとしてはこのデパートに對抗するにはやはり店員の訓練であつて各デパートの店員はやゝともすれば臨時雇ひなどが多いのでありますから十分顧客を呑み込んでゐないので必ずお客樣に滿足を與へることが出來ない。その點に行くと各商店は永い間でありますからそこは馴れたものでこの點を發揮して進んだならばそうデパートに壓迫されるやうなことはなく滿足な商賣が出來ると思ふがね。

藤野● それはどうしても專門でゆくことだ。

篠崎● デパートが出來て商品はなんでもあるのでなる程こく便利ではあるけれどもしかし本當に專門的にその商内や商品を知つてゐてお客に滿足せしむることが出來てゐるかどうかね。

藤野● それはほんとうだね。しかしあの配達だけでも何とかならないものでせうか。

篠崎● この配達の手數も馬鹿にはならないからこれはどうもお互ひのためなのだが……

藤野● この配達がどこかで一纏めにして配達することが出來ると非常に樂だが困ることには十錢のボール一つの注文を通行に行つて店員の留守な所へ百圓位の注文が來る一寸遲くなるといふてやるとそれでは又この次ぎにといはれもしたものならば十錢の商内で百圓の商内が出來なくなるといふことが往々あるが實際泣きたくなる。

宮林● このことは比較的改善するに容易なことであつて、若しこれが出來れば店員もへらせることになります。

出席者

仙波潤一郎氏（菓　子）天和軒
篠崎半助氏（文房具）シノザキ
堀内壽輔氏（吳　服）秩父屋
齋藤豐一氏（時　計）村　木
伊藤乙彦氏（雜　貨）伊　藤
益田良一氏（樂　器）鈴　木
北村藤之助氏（帽　子）北　村
柳澤友七氏（吳　服）柳　澤
藤野敏夫氏（運動具）藤　野
東清二氏（食料品）明治屋
宮林泰司氏（綿　布）宮　林
川井昌一氏（玩　具）ツシマヤ
笠神志都遠氏　本社主筆
松原勇記氏　本社廣告部長
外本社記者三名

夏休みを―どう利用する？― 各普通學校側

京城府内公立普通學校の夏期休暇中の諸施設は左の如く決定した各校とも數名から十名位の教員が監督しそれ〴〵旅行、遊戲、童話、讀書、唱歌、水泳、課題整檢、見學等をすることになつてゐるので成績見るべきものがあらう

渼洞校
四、五、六學年五五〇名鎭南浦で七月廿一日から卅一日まで四男女、五、六女二五〇名孝昌園で八月一日一、二、三學年六二名、新村で同日、五年男子一三〇名同日洗劍亭、五、六學年一八〇名は八月一四日から十七日まで津寬寺で登山試驗會

齋洞校
七月廿一日及廿三日五、六學年二六〇名が清涼里

於義洞校
七月廿三日四、五、六學年女子二〇九名漢江里で水浴その他同廿四日四、五、六學年男子三四三名奉國寺、一、二、三學年五四七名獎忠壇、八月一四日四五、六學年女子二〇九名漢江里同十五日四、五、六學年男子三四三名奉國寺

昌信校
七月廿四日一、二、三學年三八九名獎忠壇、八月五日四、五、六學年六九六名清涼里、同十五日四五、六學年二〇十名洗劍亭

仁峴校
七月廿五日四、五、六學年一六六名奉國寺、同廿六日一、二、三學年一八七名獎忠壇、八月四日一、二、三學年一八七名獎忠壇、同十五日四、五、六學年一六六名奉國寺

龍山校
七月三十日一、二學年二七六名孝昌園、八月二日三、四、五、六學年三八八名洗劍亭、同九日一、二、三學年三九五名孝昌園、同十日四、五、六學年二六九名清涼里

水下洞校
七月卅一日四、五、六學年三五八名清涼里、八月五日一、二、三學年三八六名同所、同八日四、五、六學年三五八名洗劍亭

京女校
七月卅一日四、五、六學年五〇五名清涼里、八月一日一學年二〇〇名孝昌園、同二日二、三學年四〇〇名三淸洞、十七日四、五、六學年五〇五名奉國寺

貞洞校
七月卅一日、一、二、三學年二一名孝昌園、八月十日全學年七二四名弘濟院

孝昌校
七月卅一日一、二、三學年五二一名孝昌園、同日四、五、六學年女子七八名漢江神社、八月一日四、五、六學年四六二名洗劍亭、同九日四、五、六學年五一〇名洗劍亭、同十日二、三學年三〇七名孝昌園、同十六日一學年二一四名孝昌園

濟雲校
七月卅一日及八月十日四、五、六學年五三〇名、洗劍亭、八月一日及び九日一、二、三學年三九名三淸洞

惠化校
七月卅一日四、五、六學年二一〇名仁川、八月一日二、三學年二〇〇名三淸洞、同二日全學年五八〇名淸涼里

壽松校
七月卅一日から八月四日まで五

梅洞校
六學年五〇名仁川で水泳、採集八月四日から三日間三、四、五六學年四〇〇名、洗劍亭で體操水泳、同九日一、二學年三〇〇名奉國寺

麻浦校
八月一日二日一、二、三學年一五六名三淸洞、同三日四日四、五六學年一六八名洗劍亭

舟橋校
八月一日一、二、三學年三〇五名孝昌園、同三日四、五、六學年二四七名新村、同八日一、二、三學年三〇九名孝昌園、同十一日四、五、六學年二四七名貞陵里

校洞校
八月一日四、五、六學年三〇〇名清涼里、同二日一、二、三學年四五〇名新村、同三、四、五日六學年八〇名洗劍亭、同十一日四、五、六年三〇〇名清涼里、同十二日一、二、三年學三〇〇名新村

竹添校
八月三日一、二、三年二〇〇名弘濟院、同五日四、五、六年二三八名同上

渼洞校（續）
年二一四名孝昌園、四、五、六學年七六九名清涼里、同十三日三

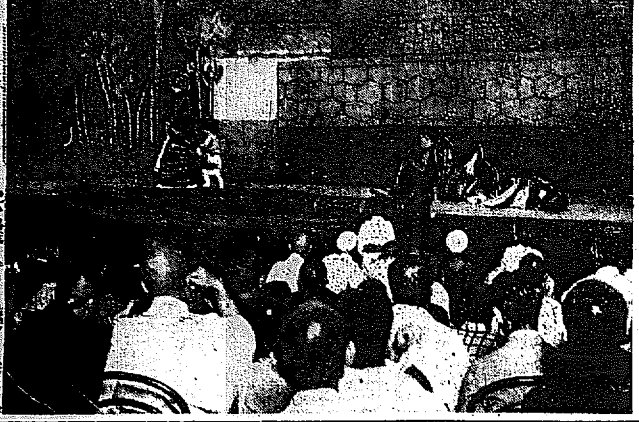

陪審劇盛況

京城帝大法文學部教授金氏の主宰する陪審劇研究會の陪審劇は十九日午後六時から府内長谷川町公會堂で開かれた、同八時すこぶるさかんにしてかつ敎しいといふところから觀客は堂にあふれ拍手は熱狂をきはめた

酷熱より逃れて 京日テント村へ

近代的銷夏法としてどなたにでも喜ばれる京日テント村が、朝鮮一の海水浴場元山松濤園の松林中に、七月廿五日から同卅一日まで、八月一日から同七日までの二回にわけられて開かれます。行屆いた設備と愉快な催し物とは必ずみなさんに滿足されませう。老いも若きも男子も婦人も家族つれ立つて樂しい簡易生活をして一生忘れられぬ愉快な思出にしようではありませんか。參加御希望の方は廿三日までに京城日報社事業部へお申込み下さい、電話は光化門四百番です

キャムプスケッチ

海水浴の男女は去つて波濤の響きだけが渚に滿ちてゐる。低迷のテントからは靜かに夕餉の煙が立ちあがる。

Aが地曳網から貰つて來た小さい鯛が

Bの器用な庖丁で料理られて四人前の刺身が出來つゝある。

Cは醬油や味の素類の仕入れに村までいつた。

さてこの御飯の味が旨く出來上がるかどうかゞ心配だ。

◇

松原に點在するテントに爽しく灯が入つた、五つ六つ向ふのテントから聽いマンドリンのトレモロがひびく。

微笑として夜の月が水平線上のあちらに上る。

唯一つ灯をつけない俺達のテントには蒼白な月光がふるひながら落ちてくる。

沖の方をかむ波のバス！松濤を搖ぐ涼風のテノール！

キャムパーの抒情に近く遠く。

いろくの會 手藝講習會

來る廿二日より廿五日まで四日間府山更子記念幼稚園において同園二葉會主催のもとに講師白井佐喜氏を聘し手藝講習會を開催することゝなつたが午前中は『リボン細工』『インレード細工これは室内の小飾用の卓に用ふ』午後は染色科として『縮緬染、手袋、小物』『刺繡』等である

會費は一科目金二圓午前午後二科全部金參圓五十錢で希望者に幼稚園に（ガキ又は電話本局二六七七番に申込むべしと講師白

觀世流素謠會

京城觀世流松韻會では廿一日正午から黃金町二丁目集會所で第二百四十八回例會を開く

◇JODK◇ プログラム 七月二十一日（日曜日）

午後〇、三〇　氣象概況、各地天氣實況
同一、〇〇　謠曲四家長（レコード）フロンツァリー四重奏曲『第十六四重奏曲（長調）（ベートウヴェン）
同二、〇〇　ニュース
同六、三〇　音樂
童話　南山本願寺　本田玄
『久子さんの眞心』
同七、一五　ニュース
同七、二五　義太夫
淨瑠璃　大黑太助
三味線　大黑島之助
『白石噺揚屋之段』
同八、〇〇　中繼試驗放送
同九、三五　翌日プログラム發表
氣象概況
ニュース（再放送）時報
同一〇、〇〇

非氏はかつて東京戸板高等女學校三田高等女學校の朝鮮料を擔任して令名あり友人知己の招聘によつて渡半し大正十二年五月政務總監官邸において講習會を催し三越樓上、鐵道倶樂部其他に於て度々講習會を開き家庭の手藝研究に又美的向上に努力し最近手藝の通信放送をした

京城日報愛讀者 特別割引券（三名迄通用）

七月十九日より二十二日まで
毎夕午後六時開演
長谷川町　於公會堂
本券切取り持參の方は金一圓を八十錢に割引
主催　陪審法宣傳協會
後援　京城內辯護士會有志
京城日報社

日本海々戰記念塔建設寄附

▲京城府立日出小學校職員生徒一同貳百貳拾六圓八十壹錢▲京城府立鐘路小學校一同▲三圓八十二錢▲郡山府立竹松町鄉小學校▲六圓八十二錢▲慶尚南道晉州郡一同▲五圓▲忠淸南道論山郡一同▲廿四圓九十九錢▲公州郡一同▲一圓▲東京市京橋區中央商業學校▲二圓七十五錢▲京城府日之出小學校▲十圓▲大阪府竹下市立商業學校▲七圓四十錢▲大分縣大坦町▲五圓宮崎縣西臼杵郡高千穗町▲一圓名古屋市九四町在鄉軍人會中部▲二圓鹿兒島縣和歌山縣大分郡學校▲二百圓▲大分縣大分郡▲二百圓▲愛媛縣岩松市在鄕軍人分會▲五錢▲十一圓六十四錢東京▲一圓▲本所郡三十五錢▲十八圓四十錢高知縣長岡郡▲十二圓▲愛知縣碧海郡▲二十一圓▲十一圓六十錢▲三十九錢北海道上川郡▲五錢▲新潟縣宮城縣▲十四圓▲二圓東京市本所▲十四圓▲山形縣中郡學校▲五十錢▲廿一圓二十七錢▲四圓九十錢▲十圓二十三錢▲長野縣東筑摩郡▲八十錢▲三十三錢▲十三圓九十二錢▲京都府立女學校▲十二圓六十一錢▲廿五圓▲廣島縣福山市立高等女學校▲二十錢▲佐賀縣立佐賀高等女學校▲一圓八十九錢▲二十錢▲十一圓二十錢▲奈良縣立高田中學校▲三圓五十錢▲京都府立第一中學校▲五圓▲和歌山縣立和歌山中學校▲一圓四十五錢▲京城府公立高等女學校▲一圓▲奈良縣立郡山中學校▲四十七錢▲一圓▲京都府立鴨沂高等女學校▲五圓▲一圓▲廣島縣立府中中學校▲四圓▲佐賀縣▲十圓大阪府立第十四中學校▲五圓大阪府▲五圓▲十三圓▲和田高女學校▲一圓奈良縣立畝傍中學校▲二圓▲宮崎縣立延岡中學校▲一圓▲大阪府立島ノ內商業學校▲二圓二十四錢愛知縣名古屋市立名古屋商業學校▲十圓大阪市立市岡商業學校

一分間で美しくなる便利白粉

汽車、汽船、自動車、飛行機……一瞬のひまをもゆるさぬ近代生活のテムポのはやさ。婦人の化粧にもはやさが求められる場合が多くなつた。

急ぎの外出に、來客を迎へるにまた忙しい生活の朝に夕な〳〵女學生の登校前の寸暇に、僅か一分間で、眼もあやな美しい清新な化粧美を與へ、アレ日ヤケをも防ぐ最上の便利白粉"クラブビシン"は、現代婦人の忙しい生活の唯一の寵用品として、全國到る處に普及し、あらゆる家庭に愛用されつゝあるしかも、クラブ白粉本舗で多年苦心研究の結果、特に科學的に製出した優秀な美顔料であるだけに、その效果は他に比類のない特長として、專門家の賞讃おく能はざる所である。僅か一分間で高價な化粧美を與へ、アレ日ヤケを防ぐ最上の便利白粉クラブビシンの愛用を、特に忙しい家庭の婦人に推奨したい。

健康第一の優良な歯磨

『一本の歯も大切な資本』とは米國の格言であるが、歯の病が重き全身病の誘因となることは決して珍しくないのである。まづ歯牙の強健であることは、健康生活にとつての第一要件であらねばならない。カテイ歯磨は、クラブ歯磨は、最近の科學的研究に基いて口腔と歯に理想的優良歯磨として、衛生第一の國産セルロイド柄のクラブ歯刷子と共に世界の權威ある歯科醫學者より絶大の推賞を受けつゝある。近來、文化生活の進展につれ、チューブ入りのクラブ煉歯磨は一層便利で爽快でしかも衛生的であるために一般家庭は勿論として旅行用としても益々好評を博してゐる。優良なる歯磨、歯刷子の愛用は實に國民の健康を向上せしむるもので、國家の爲にも慶ばしき傾向であるといはねばならない。

本社主催 京城座談會

（一）西道雜歌と京城座唱　李眞鳳
（二）玄琴散調と伽倻琴並唱　玄琴　白雲鶴
伽倻琴　沈相健

丁子屋の蔵ざらへ大廉賣

府內南大門通の丁子屋洋服店では七月期決算期に際して全商品のストックを一掃するため珍らしい大廉賣を明二十一日から二十五日まで五日間賑々しく開催する由で雜貨類、婦人子供用品レデーメードの洋服に至るまで大割引を斷行するさうだから多大な人氣を博することゝ思はれる。

公賣公告

一、金泉郡牙浦面國士里八六番地（畓）四百六十七坪
一、富川郡西串面公村里百七十六番地（畓）
一、金泉郡牙浦面仁里（畓）
一、富川郡桂陽面（畓）
一、京畿道高陽郡（畓）
一、高陽郡纛島面（畓）
一、金浦郡（畓）
右本組合ノ許可ヲ受ケ昭和四年七月二十四日午前十時本組合事務所ニ於テ公賣ニ附ス
昭和四年七月十九日
富平水利組合

金丸に限る
銃砲は横濱の
（定價表呈上）
横濱市中區一丁目七番地
鉛彈 金丸銃砲店
（西村潤藏）

理想的催眠鎭靜劑
BAYER
アダリン
獨乙バイエル製
アダリンは奏效的確、不快副作用絶無、且つ睡眠は極めて自然的にして覺醒後は爽快なり。其他本品は無味無臭、服用容易なる事等に於て他類似品の追隨を許さず。
【適應症】
神經衰弱、不眠症、心悸亢進症、ヒステリー、動脈硬化性諸障碍、小兒痙攣並に船車苦預防等。
三〇錠（〇、一五）金壹圓五錢
一〇錠（〇、一五）金四拾六錢
各地藥店にて販賣
説明書進呈
バイエル・マイステルルチウス藥品合名會社
神戸局郵便私書函一〇七番
AD. 122 b

入院隨意
高山太陽燈紫外線療法
內科小兒科 上野醫院
院主 上野和夫
新築移轉 電話本局二五五番
永樂町二（京城日日新聞社前）

かとり線香
臭虫藥粉
蠅取粉
蠅取紙
鹿牌
孔雀牌
地球牌
ATLAS
發賣元 濱榮商店
大阪西區新町南通三丁目
本舖 日本除虫菊株式會社 和歌山

ラクトーゲン

酷熱の頃 安全第一の滋養品

お湯に溶く
それ丈の事でホントに氣持の良い滋養に富むお乳が出來ます酷熱の頃にはラクトーゲンは牛乳やミルクよりも一番安心して用ふる事が出來ます

虛弱な人々
はお飲み下さい牛乳よりも安全であります、體重を增す爲に强健化する爲に

赤坊や小兒には
母乳に次いで最も優秀な榮養品であります一滴として無駄なものを含んで居りません、優良兒をお育てになる爲にお奬め致します

姙産婦人に
必要なカルシウムを補給するには最も有効な滋養であります、良い子を產む爲に、産後の拔毛を豫防する爲にお奬めします

販賣店　全國藥店食料品店

酒類販賣人を免許制度に（中）
朝鮮酒造協會　山本峯

一、生産業者今日の苦況　酒類生産業者の資本の固定はこれ免れざる所とするも、酒税の取立を委任せられてゐる形となつてゐる營業者は常に莫大なる税金によつて運用資金の固渇に苦しんでゐる事は喋々を要するまでもない事實である。更に賣上げ金の回收についても今日の實情におかれてゐるのである。この回收困難の莫大なる理由は酒類販賣人の濫多とこれによつて當然起るべき不健實なる販賣人の多數存在から來てゐるのである。その內最も酒造業者に取つておそるべきは後者即ち不健實なる販賣人の存在であつてこれが爲に年々受くる酒造業者の直接的損害は實に莫大なる金額である。酒造業者のいはゆる回收不能なるものは昭和元年の調査によるのみでも常に四十萬圓の多きにのぼつてゐる。これを概するに昨年の酒造總額は約三百二十萬圓この中四十萬圓の回收不能額者はまさに全生産額の一割二分におよび酒類生産業者は右の如き危險の外に加へかくの如き危險の外に置かれてゐる。更に酒類生産業者はかくの如き回收難の苦痛を負擔しつゝその事業に拘はらねばならないことを考ふる時、如何に當局が酒造業の健實なる發展を期し一面酒類生産業者の鞏固を阻むものあるかを痛感せしむるものがある。

酒類生産業者の經營上かゝる所謂不健實なる販賣人の存在がもつ害毒が少なからざるも、酒造業者はこの打撃この苦痛によつて年々衰微沈滯するのやむなきに至るであらう。酒類の生産が朝鮮の經濟上に於ける重要地位を占めてゐる事は明かに數字の示す處であつて、酒類財政上から見るも酒造業者の消長は鮮內經濟上の問題として輕視すべからざるのみならず、經濟上から見るも酒類販賣人の現況は一つの問題であると信ぜられる。これ私は酒類販賣人の免許制度を確立して不健實なる販賣人の出現を防止し一面鞏固なる販賣者をしてこの苦痛と損害を少からしむるは一面酒造業者の健實なる發展に資する所以と信ずるものである。

露支間の紛爭で
朝郵には大打撃
浦鹽の命令航は縮小

露支の開戰で東支鐵道と浦鹽との連絡が全く絶たれ北滿貨物の大部分が浦鹽に輸出されるに至つたため、同地方面から北滿へ向けての貨物の運搬が全く停止し內地方面よりの大部分を中繼してゐる北滿航路は目下の所殆ど休業の狀態にある。即ち朝郵大阪商船の共同經營によつて成立してゐる浦鹽航路は九州大連間の航路と北滿貨物が大連に集中してゐる事が大であつてこの航路の處置をどうするかにつき目下協議中である。しかし朝郵としては寧ろ戰爭の前途を見るに至つた暁までは浦鹽航路を維持する方針であり、浦鹽航路は一月一回乃至二回の命令航路で從來千二百噸級の船を配して命令航路を經營してゐたが今後は當分千噸級の船を以て配船する事となる模様である。尚浦鹽航路の各種の航路を中止する事は不可能であるため、再び一千二百噸級の配船に復歸する方針を立て、本日當局に了解を求むるところがあつた。

く大部分邦商の取扱ひであつた浦鹽の貨物は從來より北滿貨物の取扱ひの大部分を占めてゐたが、露支の紛爭が長びく樣では二千噸級の船を配するわけにも行かぬので、損失をなるべく少くする爲め再び一千二百噸級の船を配することに方針を立て本日當局の了解を求むるところがあつた。

永引けば朝鮮海運の打撃
恩田朝郵社長談

露支の開戰が今後如何に擴大されるか恐らくお互に宣傳戰のみで戰爭が擴るやうなことはあるまいと思ふ、戰爭が大きくなり軍需品や非常時貨物が多くなれば大連から北滿へは相當入つて行くであらう、又露支國交斷絶の結果從來東清經由で輸出されてゐた北滿特產品は相當大連に求めることになり、日本海運界は相當活況を呈するであらう、併し朝鮮としては即ち朝鮮としては何れも命令航路と定期航路であるから一向お話を要するやうなことはない、寧ろ北滿特產品の東行が止まつた結果、國境の浦鹽航路は戰爭が大きくならなくとも今日の小康合ひが永引くにつれて影響を受ける譯で、北鮮を聯念してゐる、又大連方面に配船を増すと云ふやうなことは今の處考へてゐない云々

長引かぬ限り
鮮銀は無影響
松原鮮銀理事談

露支事件で北滿より輸出さるゝ農產物は浦鹽經由と、大連經由の別なく殆ど輸出不能となり、鮮銀の北滿支店の營業は...

通運の地盤を
國運が續々蠶食
小運送賃は引下る

運合問題の紛糾で朝鮮の運送界が合同派と非合同派の二派に分裂して以來各派はそれぐヾ自派運送店の擴張を開始し、特に合同側では國際運輸と合同して一千二百三十店の運送店を糾合して新たな運合を目標に、運合事務所から參加申込店名を發表すると同時に運合派運送店間の取引物資の配給をかたく申合せるに至つた。此擴張は時日が經過するにつれて國運が大となり運送店の活躍に相當の變化をおよぼしかけて來たところ特に顯著に各地で少くない模様である

が、特に國際運輸が雨期時して國際運輸と通運との拮抗は日に激烈化し從來通運が地盤として居たところに通運の勢力を蠶食しつゝある
を試みはじめたかくて通運が金城鐵壁とたのんだ京畿道をはじめ各方面の地盤も漸次蠶食されかけて來た、此間國運はその全部をあげて運送店の取扱ひを行ひ何等の報酬的支出をまでは通運の一手取扱ひであつたが、本年になつて國際運輸が京畿北部に參加した結果、本局の管轄下に屬して太邱支局から運送する輸出數量も本局より出る平北江界行の國漢紙類、郵送、平安南道本局の取扱品をはじめ朝鮮販賣部、專賣局よりの煙草類の國運取扱ひとなつた。その他專賣局が發送する煙草製品および煙草販賣部等は七月一日から
國際運輸が取扱ふこととなつた、そのほか京城府內で從來運送の牙城であつた三井物產および國營自動車の出荷等をはじめ大體

對支貿易好轉か
住井三井產店長談

露支兩國が果して本格的に戰爭するかどうかも判り得ないやうな氣がするので、ピントが來ないが、兩國戰爭の結果として貿易は銀高となり日本の對支輸出上有利になる一面排日の反動的緩和等で物資の需要は増加し、對支貿易は見直すであらう、物資の需要としては日本が絶對中立とすれば軍需品は輸出されぬが、運動等の需要は激増する

保稅工場の適用を延長

總督府では廿一日づけ府令第六十九號で保稅工場規程第一項但書の規定による外國貨物を左の如く指定し發布の日より施行することゝなつた

一、亞鉛鍍鐵板
二、鐵の釘又は鋲
三、銅又は低錫の釘又は鋲
四、琺瑯鐵器
五、葉鐵製品（罐詰用のもの）

右は昭和二年三月總督府令第四十五號で公布、保稅工場規程により保稅工場において作業指定前稅關長の檢査を受けて輸出品を外國に出さず內地において販賣する場合も製造課稅だけに止まる特典があるが朝鮮の場合は直接右指定の物品を原料とする工場を有しないが內地工場による製品を朝鮮に移出販賣する場合を考慮し內地と同樣上の措置をとつたものである

日銀から
正貨を臺銀へ
百五十萬圓移す

【東京電話】十九日の日銀帳況は正貨準備百五十萬圓を臺銀に移したので、それだけ減少した

ことゝ思ふ、夫よりも戰爭の反動作用として排日が弛緩するとすれば寧ろ其方の影響が大きい、併し見樣によつては日本の嚴正中立と云ふことに對し排日を煽ることになるかも知れない併し兩國戰爭の結果として銀貨は第一に現はれて來る現象であると思ふ。

る、國勢力これ認らざるも、輸出貨物はこの打撃この苦痛によつて年々衰微沈滯するのやむなきに至るであらう、

專賣局の貨物も同樣

降雨のため背後の山が崩れ、京電は一部の爲め不能となつたため京電への送電が全く不能になつてゐたが、十九日午後七時復舊を見たため、十九日午後七時から二千キロの送電を見るに至つた、尚ほ全部の復舊を見るまでには更に二、三日を要する見込である

手數の貨物で運送と國際とか折半して取扱ふことゝなつたものが少くない。なほこの競爭の結果は自然運賃の小運送賃をいちぢるしく低下せしめるに至つた。即ち、從來總督府專賣局の貨物は依然通運が落札して取扱ふことになつてゐるが、昨年に比してその取扱ひ運賃は三割以上も引下げられて

說明聽取の上
對策を講ずる
運合側の態度

東京の運合交渉が打切りに決したので東上中の朝鮮運送會社副社長事は十二日夜東京出發歸途中大阪に立寄り二十三日頃歸任する豫定であるが國際運輸の平田常務および尾野氏も十九日夜出發途中の用件を濟まし

三割方の低下であるとされてゐるその一例をあげると水原の農業の輸送倉庫から京城本局の倉庫までの小運送賃は昨年五十六錢であつたものが本年四十六錢と十錢の値下げをみた、かくて兩社の競爭は益々深刻化し通運の立場が苦しくなると共に合安協が成立せぬ限り益々白熱化するだらう、小運送賃は益々低下の傾向が濃厚となつて來るものと觀測されてゐる

中旬出超
八百九十萬圓

七月中旬貿易左の如し（單位千圓）

輸出	六三、〇八七
輸入	五四、一〇八
出超	八、九七九

た上廿四日頃京城に到着することゝなつた然して運合側では平田副社長、尾野氏が歸城した上委曲を聽き一切の事情を聽取して今後の對策を講ずることゝなつたなほ運送業者等は對策を講ずることゝなつたが、未だ出の際にありても運合事務所から通知があり次第直に提出しうるやう準備がとゝのつてゐる模様である

砂糖共販の
販賣人會合
廿一日開門で

鮮內砂糖の共販問題に關し鮮滿臨門で第一販賣人の會合を行つたが明治商店との手違ひで何等具體的の協定を見ずたゞ運賃問題について協定を見たに過ぎなかつたので然るに昨今、鮮內糖の運移出やその他の問題で共販實施は緊要な問題となつた、これに鑑み各社は一日も早く鮮內にも共同販賣を實施すべく來る廿一日再び開門で會合することになつた、今回の會合で恐らく行惱みの姿となつてゐた共販問題も解決し八月一日より實施することゝなるらしい

金電事務部復舊

金剛山電氣の中臺里發電所が過日

全北地方
旱魃懸念擡頭

全北の植付は殆ど完了し植付後の日照りも良好なので早くも豐作を見越してゐる向きもあるが全北地方では他地方に比し降雨が比較的に少く漸く植付をなしうる程度だつたので、植付後の暑天で水利組合區域を除く水田は水の不足をつげ本月中に降雨を見ないと水稻も枯死するに至る模様である

株式（二十日）

京取短期

銘柄	寄付	大引	高値	安値
京取 前	[illegible]	[illegible]	[illegible]	[illegible]
京取 後	[illegible]	[illegible]	[illegible]	[illegible]
鐘新 前	[illegible]	[illegible]	[illegible]	[illegible]
鐘新 後	[illegible]	[illegible]	[illegible]	[illegible]
大新 前	[illegible]	[illegible]	[illegible]	[illegible]
大新 後	[illegible]	[illegible]	[illegible]	[illegible]
安取 前	[illegible]	[illegible]	[illegible]	[illegible]
安取 後	[illegible]	[illegible]	[illegible]	[illegible]
東新 前	[illegible]	[illegible]	[illegible]	[illegible]
東新 後	[illegible]	[illegible]	[illegible]	[illegible]

算定と日步

銘柄	算定	日步	代引
京取	[illegible]	[illegible]	[illegible]
仁取	[illegible]	[illegible]	[illegible]
同新	[illegible]	[illegible]	[illegible]
大取	[illegible]	[illegible]	[illegible]
安新	[illegible]	[illegible]	[illegible]
安新	[illegible]	[illegible]	[illegible]
鐘紡	[illegible]	[illegible]	[illegible]
東新	[illegible]	[illegible]	[illegible]
朝鐵	[illegible]	[illegible]	[illegible]
朝三	[illegible]	[illegible]	[illegible]
日窒	[illegible]	[illegible]	[illegible]

東株短期市場

	前場	後場
寄付	[illegible]	[illegible]
大引	[illegible]	[illegible]

安東株式

	前日	本日
前場寄	[illegible]	[illegible]
大引	[illegible]	[illegible]
後場寄	[illegible]	[illegible]
大引	[illegible]	[illegible]
先當	[illegible]	[illegible]

大株短期

銘柄	寄付	大引	高値	安値
大新 前	[illegible]	[illegible]	[illegible]	[illegible]
大新 後	[illegible]	[illegible]	[illegible]	[illegible]
鐘新 前	[illegible]	[illegible]	[illegible]	[illegible]
鐘新 後	[illegible]	[illegible]	[illegible]	[illegible]
日産 前	[illegible]	[illegible]	[illegible]	[illegible]
日産 後	[illegible]	[illegible]	[illegible]	[illegible]
東新 前	[illegible]	[illegible]	[illegible]	[illegible]
東新 後	[illegible]	[illegible]	[illegible]	[illegible]
日魯 前	[illegible]	[illegible]	[illegible]	[illegible]

大株長期

銘柄	前寄	前引	後寄	後引
大株	[illegible]	[illegible]	[illegible]	[illegible]
大新	[illegible]	[illegible]	[illegible]	[illegible]
同新	[illegible]	[illegible]	[illegible]	[illegible]
日產	[illegible]	[illegible]	[illegible]	[illegible]
同新	[illegible]	[illegible]	[illegible]	[illegible]
鐘紡	[illegible]	[illegible]	[illegible]	[illegible]
同新	[illegible]	[illegible]	[illegible]	[illegible]
鐘新	[illegible]	[illegible]	[illegible]	[illegible]
同新	[illegible]	[illegible]	[illegible]	[illegible]
日魯	[illegible]	[illegible]	[illegible]	[illegible]

短期建玉表

銘柄	賣方	買方	建玉數
京取	[illegible]	[illegible]	[illegible]
京新	[illegible]	[illegible]	[illegible]
大取	[illegible]	[illegible]	[illegible]
東新	[illegible]	[illegible]	[illegible]
安取	[illegible]	[illegible]	[illegible]
仁取	[illegible]	[illegible]	[illegible]

	出來	累計
短期	[illegible]	[illegible]
長期	[illegible]	[illegible]
寄日	[illegible]	[illegible]

わらず日を白眉にしてゐる通りが少くないとのこと▲三稜川の附近など坪五六錢だつた地價が一ケ月もたゝぬ間に一圓內外にはね上がつたはともかくとして▲府が處分に困つてゐた廟附近の市街豫定地が▲十萬圓で右から左に賣れたとはまづ上部の方▲それでも二の話が持上がつて以來▲新義州鑑で下落する人間がめつきり增加して▲一方外部から流入した土地代金で▲銀行や金融組合は一ケ月もたゝぬうちに預金が十五六萬圓增加したあの狹い土地では未曾有のことゝして資金がだぶつき▲金融組合は困つてゐるといふ

落穗

▲昭和製鋼所が行きなやんでゐた▲新義州ホテルに顔を出すと▲鐘ばたの穢になつて悦に入つてゐた新義州では至るところ聽造製が百出した▲第一、新義州附近を八千萬坪も買しめた吉幡縣とかいふ自稱古賀の策士連など皆くなつて▲深元を一縱にしてゐるのを細心に▲土地の罷ぎかはづれかけて▲借金で首がま

海外經濟電報

倫敦銀塊	二四片一一六
紐育銀塊	五二仙二分一
英米爲替	四弗八五仙ゝ度
對米爲替	四五弗一六分一三
米棉	一九十五十六
印棉	二十五錢高
スチール株	二〇七弗二分一
アナゴンダ株	一一二弗二分一

海外爲替相場（二十日）

倫敦向	一志一〇片八分七
紐育向	四五弗八分七
上海向	七八兩八分七

東京コール（二十日）

翌日物	八厘　乃至一錢一厘
無條件	八厘　乃至一錢一厘
普通	八厘　乃至一錢一厘

日銀帳尻（十九日）

正貨準備	[illegible]	減[illegible]
保證準備	[illegible]	[illegible]
貸出	[illegible]	[illegible]
限外發行	[illegible]	[illegible]
合計	[illegible]	[illegible]

臺銀帳尻（十九日）

發行高	[illegible]	[illegible]
正貨準備	[illegible]	[illegible]
保證準備	[illegible]	[illegible]

株式
寄跡引弛み
結局保合

前場　今朝は阪地の一段高を入れて買氣と採算し東新は百八圓二十錢・挺く一時方上前に寄付き、この間やゝ保秀、松山、白栗等の手合か現はれ稍活況を呈したが、跡阪地の手安に比し、大新二十錢高東新五十錢高と保合つて大引した

後場　前場保合ひし折柄、後場は阪地の不振を入れて仕手は徐々氣乘らず東新は百〇五圓四十錢と前止より一圓二十錢安に寄付きたるも、跡阪地の引戻しに小口の買物現はれ結局小甘跡に保合つたかくて昨後場止に比し大新四十錢安東新八十錢高であつた

小浮動の保合

高値警戒で
暫くは亂高下

週日來株價は反撥步調に轉じてゐたが何分日先に金解禁の前提と共る政府の財政緊縮政策を睨めては無暗に買進むことは出來ず戻りは依然利喰的に賣られると言ふ狀態である、殊に疲弊し切つてゐる市場で高値を買ふ丈けの勇氣はなく場も自然伸悩み始め許り全く無活氣を呈してゐる、かくの如き情勢から考察して來ると此ハナ強しき補脚は望まれずまだ當分は安値亂高下を繼續するものと觀測して

米棉の續騰で
紡績株益有望

過日株式界は金解禁實施の聲に脅かされて慘落を呈し中にも最も好望視されてゐた鐘紡新舊株の下げ足は急速を示し殊に新株は百圓關門まで壓迫されてゐた、これは解禁に對する不安がその主因をなしてゐたが又一面に綿業不振により

株式
つよきよわき

前日來鐘紡してゐた鐘株も日先に金解禁といふ重大問題を控へてゐては伸びるにも伸び得られない

▲殊に仕手は過日の暴落に相當の痛手を受けてゐる折柄なので現在の高値を無暗に買ふことは出來ず全く機微の間に陷つてゐる▲かくの如き情勢から推考してくるとこのハネ強しい弱腰は頗る底弱めず暫くはこの程の保合を繼續すべきことであらう▲而も今日大勢は輕騰の一新、紡績、東新は依然逆調即ち步を示し今後見極めの點は一千百六十枚を突破して不足株に

東新不足顯著

東新は依然阪地への警戒ぎものの旺盛を極め今前場までの代引は一千百六十枚を示し同日より三百五十枚の不足增加となり遂日步三十七錢と五錢方引上げられた、なほ大

期米（二十日）

▲仁川

限月	前場	後場
一	[illegible]	[illegible]
二	[illegible]	[illegible]
三	[illegible]	[illegible]
四	[illegible]	[illegible]
五	[illegible]	[illegible]
六	[illegible]	[illegible]
七	[illegible]	[illegible]
八	[illegible]	[illegible]
九	[illegible]	[illegible]
十	[illegible]	[illegible]

	當限	中限	先限
出來高	[illegible]	[illegible]	[illegible]
賣買高（石）	[illegible]	[illegible]	[illegible]
累計	[illegible]	[illegible]	[illegible]

東京現株

銘柄	値段
株	[illegible]
新	[illegible]
銀	[illegible]
新	[illegible]
銀	[illegible]
新	[illegible]
取	[illegible]
東同	[illegible]
鮮同	[illegible]
拓同	[illegible]
通同	[illegible]
滿鐵	[illegible]
同新	[illegible]
東拓	[illegible]
同新	[illegible]
富士紡	[illegible]
日石	[illegible]
鐘毛	[illegible]

	前場	後場
◇東京 當寄	[illegible]	[illegible]
◇大阪 當寄	[illegible]	[illegible]
◇兵庫 先限寄付	[illegible]	[illegible]
◇下關 先限寄付	[illegible]	[illegible]
◇桑名 先限寄付	[illegible]	[illegible]

引アト七十五錢

買氣起らず
商內全く閑散

今朝阪地が一段高に寄付きたるため人氣は早くも硬化し東新寄付百〇八圓二十錢で相當の手合せもあつたが跡阪地の小弛みに氣力は又もや鈍り商內は閑散を見たとかく復歸がれ商內は閑散を呈したので昨後場の二十錢安と其三十錢あつた

今朝は京取七〇大新八〇東新五一〇合計六六〇枚でも三〇枚以上の手口左の如し

今日の手口

京取賣方京畿四〇田中道三〇▲買方大林三〇田中道三〇▲買方白非六〇▲買方新田三〇

大新 賣方

株
京取市場仲買
京城明治町二ノ八七
京城證券株式會社
社長　南　源兵衛
株式現株公債債券

本玉
廿日前場迄に於ける百枚以上の建玉左の如し

東新 賣方松山一九〇金秀一〇〇白栗五〇日非四〇京證四〇正崎三〇田中道三〇▲買方新山一〇〇立山一〇〇松山九〇日非八〇田中道四〇大林三〇京證三〇

京取 賣方京證二五〇松山一〇〇二三〇〇正崎二七〇山三〇〇田中道二一〇▲買方松山三〇

大新 賣方田中道二一〇

東新 賣方松山三七〇田中道二五〇日非二三〇山二一〇〇白栗一九〇大林一〇〇立山一〇〇▲買

期米
阪地の皮肉高で
引戻す

前場　今朝は各地共土用入りの天候申分なきにも拘はらず前日株式と共に人氣が意外に過ぎて居た爲めに買物入込み中限二十三圓四十八錢と共に買戻り近場は先限二十三圓四十錢高の高寄付き、其後は新丸の買物入込み先限二十三圓四十錢に保合ひ前場

後場　前場引戻りし折柄、後場も阪地の戻りを眺めて買物入込み先限二十三圓四十錢と前止より三錢高に寄付き跡各地強調に人氣は依然强く二圓四十九錢から二十四錢高の買物も出で結局此强勢を續けるものとみられた

天候良好で
各地共逆行高

本日の土用入に關し天候は各地共極めて良好であるに拘らず肝心の相場にはこれに一向その反響がなく却つて逆行高となつた形である、その原因を探れば一面今日の不勢が土用入り天候の良好を豫想して居た事に依るは勿論、一面には打ち續く頭上の好轉と政府の緊縮に繰つて來た反映とも見られるので越して來るる人氣を以て持越せしめたに反し大阪と久しく大下長を持越せし阪地の底値せが數許上長に應ち、らんとする情勢であり又當所に於ても

期米
土用入りの天候は全鮮的に申分がない

▲それで相場はどうかといふにかへつてピンつくといふ皮肉高で來たとも見られる

▲寄つて來たといへば久しく大甘長を示した阪地の價合せがどうやら上長に變りそうだといふ。

▲人氣が崩け跡の釘ひろひに一致するとかへつて皮肉に來やすい

▲殊に世間が騒がしいものづくめにかからるとそれを裏切るのが相場の特癖だから今後は懸案作で米は高いといふ順序かも分らない。

京城 正米

期米の小戻しや產地よりの出廻り激減に氣配益々硬化し廿日は㊄三四等十錢卸白米十錢と前日より更に昂騰した㊄三等廿㊄圓五十錢四等廿五圓廿錢地搗玄米上廿六圓廿錢中廿五圓廿錢下廿四圓卅錢一等精白廿一圓五十錢鮮白米上廿七圓五十錢級上八錢一圓中七錢八圓下七錢五圓

大豆　龍山十七圓丁度長湍十七圓金汗十六圓七十錢鐵原十六圓九十錢東豆川十七圓丁度

仁川　㊄田三等二十五圓三十錢四等二十五圓、石拔三等二十五

仁川府海岸町三丁目
仁川米豆取引所取引員
○桑野健治商店
電話長三九番六三九番

各地の米況（十九日）

地名	天候	溫度前六時	溫度正午十二時
咸興	曇	[illegible]	[illegible]
平壤	曇	[illegible]	[illegible]
仁川	曇	[illegible]	[illegible]
京城	曇	[illegible]	[illegible]
全州	曇	[illegible]	[illegible]
木浦	曇	[illegible]	[illegible]
濟州島	曇	[illegible]	[illegible]
中江鎭	雨	[illegible]	[illegible]
雄基	曇	[illegible]	[illegible]
元山	曇	[illegible]	[illegible]
江陵	曇	[illegible]	[illegible]
大邱	晴	[illegible]	[illegible]
釜山	曇	[illegible]	[illegible]
清津	晴	[illegible]	[illegible]
東京	曇	[illegible]	[illegible]
大阪	晴	[illegible]	[illegible]

大阪期米手振（前場）

賣方は崎米、田原、上楠等で買方は臨非、林治、新井等であつた

土用入りと
今後の天候

今二十日は土用入りであるが天候は別項の如く曇り又は晴で何所も申分なく又氣溫も摂氏廿十度以上で高温を例年に比較すると平均して高くまづ適順と云ふより外ない許り、かく今後の天候に付き仁川觀測所の豫報によると石垣島南近に起つた颱風が支那大陸に移動し本邦及び朝鮮附近には特に記すべき低い氣壓もなく高氣壓は本邦西部から黃海方面にかけて七百六十ミリを呈し從つて、天候は全國一般に晴天の半年するが外何等の異狀も認めないと云ふ所である、此の調子で行くと土用入後三節は素より五節も順調に經過し作柄は殆ど良好と共に一層豐作人氣は濃厚となるであらうと觀測されて居た、因みに本日の天候と氣溫を各地別に示せば大略左の通りである

相場の地合ひに惚れて近來は特に人氣が強くなつて居る傾向がある卽今後は人氣が弱くして相場は上るとふ結果を生するのでないかと觀測する向もあつた

錢⑤四三等二十四圓十錢丸へ四等二十四圓三十錢乃至上物七錢六厘位來種七錢四厘一等白米⑤同廿七圓八十錢精米組合一等白廿八圓十錢

大豆　龍山運搬據湍汶山十七圓白川十六圓石十錢水原鳥山十六圓大安平澤海州十六圓五十錢これも產地の賣物潮に一寸下げ一巡の姿であつた

釜山　阪地は小康狀態乍ら休日控へに買氣薄く双方の見送りに氣迷ひうざりも產地逆潮もの相當あり結局角ケ報長二十五圓三十錢神力二十五圓ドタ丸ケ報良二十五圓ドタ神力二十四圓七十錢見當と保合ひ二千俵への取引があつた

大邱　各地一齊上放れに人氣強く休日を控へて韓米筋買漁筋の買ものが少々あり賣物潮に氣配上直ひ韓長二十四圓八十錢神力二十四圓三十錢見當と三十錢方反撥した

群山　各地騰りに幾分人氣を强めしも休日明けを控へ買は模様され氣配穏か唱へにて丸七三等二十四圓四十錢神力二十四圓丁度處にて小々商內があつた

仁川糯米各店仮合（單位百石）

當限賣方	丸四二カネメ一	
同　買方	㊄二㊅三㊉三八	
中限賣方	㊅一二㊈一〇㊇三一	
同　買方	㊈五㊈六㊈一六㊈一㊂	
三カネメ二三		
先限賣方	㊅一〇㊈四四㊈八㊈九	
㊄一一㊅三六㊃二一カネメ二三		
同　買方	丸一五㊆一一	

群山廻米報

鉄道便	玄米 籾	二〇五俵 ナシ
汽車便	玄米 籾	同
牛車便	玄米 籾	同
合計	玄米 籾	二〇五俵 ナシ

鮮內延べ（二十日前場）

	寄付	同引	寄付	同引
◇釜山				
七月	[illegible]	[illegible]	[illegible]	[illegible]
八中	[illegible]	[illegible]	[illegible]	[illegible]
八末	[illegible]	[illegible]	[illegible]	[illegible]
九中	[illegible]	[illegible]	[illegible]	[illegible]
◇大邱				
七末	[illegible]	[illegible]	[illegible]	[illegible]
八中	[illegible]	[illegible]	[illegible]	[illegible]
八末	[illegible]	[illegible]	[illegible]	[illegible]
九中	[illegible]	[illegible]	[illegible]	[illegible]
◇群山				
七末	[illegible]	[illegible]	[illegible]	[illegible]
八中	[illegible]	[illegible]	[illegible]	[illegible]
八末	[illegible]	[illegible]	[illegible]	[illegible]
九中	[illegible]	[illegible]	[illegible]	[illegible]

鮮內延べ（廿日後場）

	寄付	大引
●釜山 出來高 二〇〇石		
七末	[illegible]	[illegible]
八中	[illegible]	[illegible]
八末	[illegible]	[illegible]
九中	[illegible]	[illegible]
●大邱 出來高 [illegible]		
七末	[illegible]	[illegible]
八中	[illegible]	[illegible]
八末	[illegible]	[illegible]
九中	[illegible]	[illegible]
●群山 出來高 [illegible]		
七末	[illegible]	[illegible]
八中	[illegible]	[illegible]
八末	[illegible]	[illegible]
九中	[illegible]	[illegible]

大阪棉花

	寄付	止め
前場當限	[illegible]	[illegible]
先限	[illegible]	[illegible]
後場當限	[illegible]	[illegible]
先限	[illegible]	[illegible]

大阪期米畑合

	賣方	買方	取組高
當限	[illegible]	[illegible]	[illegible]
中限	[illegible]	[illegible]	[illegible]
先限	[illegible]	[illegible]	[illegible]

大阪綿絲前場（二十五センチメートル）

	寄付	同引	後場寄付	同引
七月限	[illegible]	[illegible]	[illegible]	[illegible]
八月限	[illegible]	[illegible]	[illegible]	[illegible]
九月限	[illegible]	[illegible]	[illegible]	[illegible]
十月限	[illegible]	[illegible]	[illegible]	[illegible]
十一月限	[illegible]	[illegible]	[illegible]	[illegible]
十二月限	[illegible]	[illegible]	[illegible]	[illegible]
一月限	[illegible]	[illegible]	[illegible]	[illegible]

◇橫濱生絲

	寄付	止め
前場當限	[illegible]	[illegible]
先限	[illegible]	[illegible]
後場當限	[illegible]	[illegible]
先限	[illegible]	[illegible]

◇現物相場 三五〇圓

◇銀平價

	前日	本日
前寄	[illegible]	[illegible]
大引	[illegible]	[illegible]
後寄	[illegible]	[illegible]
大引	[illegible]	[illegible]

大阪砂糖前後場

	寄付	大引
當限 前	[illegible]	[illegible]
當限 後	[illegible]	[illegible]
先限 前	[illegible]	[illegible]
先限 後	[illegible]	[illegible]

大阪砂糖現物

日糖(8T)現物	一千二圓八十六錢
臺灣中位	[illegible]

市中米穀卸値

丸キ四等新米	二五圓二〇
白米卸値(斗)	二一圓五〇
仁川一等白米	二七圓八〇〇

京城手形交換高（二十日）

枚數	二九九〇枚
金額	一〇七六[illegible]

京城明治町二丁目
佐々木胃腸病院
入院隨意　電本三八七三・一七一六

維新秘錄
井伊大老（55）
松林伯知演　吉川保正畫

小石川水戸藩の姫君と申す御方は...藤田虎之助殿、水戸藩の小石川の水戸邸の長家に押籠られてゐる。一寸の隙間もその餘暇なること、一寸の隙間もない板を打付て差通の出來ぬやうにしてある藤『不時な事だな、いかに罪人の身なればとて。これでは猛獸が檻に入れられたやうだ、水を汲むことも出來ず、又米味噌を取寄せることも成らぬ、アイヤお役人お尋ね申すことがござる、これへお進み下さい。』いはれて番人が番『何ぞ御用でござるか。』藤『拙者に對し當局の御沙汰の下りし事は承知いたし居るが見られる通り些かの隙も板を以て、打つけ出入をきびしく禁じてある斯くきびしくきめられては水を汲み入れることもならず又食物を取寄せる事もならぬ、水も飲まず物も食せずこのまゝに過ぎ行けば遠からず、拙者は餓死致す、藤田虎之助を餓死させよとの御沙汰は下らぬはずだ各々は何と思はれる。』番『その儀

は御尤もには存じますれど兼役よりの申付でございますゆゑ云はれるまゝにいたしましたが御不自由でございませう、御推察はいたしますが何ともいたし方がございません、さて／＼お氣の毒さまな事で。』何と同情はしてみるが少しもゆるめない、そこで隣邸に添う大坂の下を大の出入の出來るだけ取してそこから隣家へ頼んで水を汲み又は米や味噌を買つて來ます、何しろ發居のことゝて入浴もいたさず剃刀はあてず狹い座敷に坐つてゐるばかり、スルと金屋玉吉といふ水戸家の揚家へ出入りの酒屋が內々で藤田のもとへ酒を持つてくる、持つて來ると申しても無代價ではない

これを差入れ、いふ塩梅で一合づゝ入れる。その代價は五十六文、藤田はこの一合の酒を飲むが何より樂みこれにて開知を紛らしてゐるところが大分酒量に借が出來た。○『ヘエ、今日は金屋でございます』これを聞いて藤田が膝『イヤ金来まるつたか。』金『なんでござ

ますか。』藤『それは辨らむよ、明日にも發居が御免になれば揃つて遣はす、然しそのまゝ五年過ぎ行けばそれまで支拂ふことはなるまい、又この上にも罪が重くなり死罪に行はれる事になれば返す事は出來ない。』金『それは困りま

したな、なんとかして今までの勘定をお拂ひ下さいまし。』藤『それではかりいたさう。俺が國から江戶に參る時に病氣に罹りおつたゆゑ醫師にのつて來たその駕籠がそこにある。これを抵當に酒を持つて來てくれ。』金『ヘエ、あなたのつたかごを抵當にお酒を持つて參りますかナ。それは御免をかうむりませう駕籠なぞを預かりましたとてほかに使ひ道がございません』藤『それは困つたな、今暫く酒を貸してくれ。』

紛らはしきニセモノあり
御注意願ひます
明治町　木村屋

いますか。』金『あなたは佳い方でございますか。』藤『左樣、馬鹿でもなからう先づ只の人間よりは少しは光りがあるであらうか。』金『これは恐れ入りました。』藤『我藩の家臣は金底、名が諸藩に知られてゐるから金で話がつくといふ。』金『これは恐れ入りましたが、〻當方はお持つて參りまし。』藤『ヘエ』藤『成程拙物の様なそは大分光つて見えりますか。』金『ヘエ、今日も酒を持ちに參りました。』藤『これは御勘定を頂きに上がりました三百文ばかり、どこほつてをりま

す。』藤『それはいづれ拂つて遣はす、知つての通り囚人の身の上であれば國元から金を取寄せることも成らずといつて當家中の者から入用を借受ける事もならぬ然し損をさせるやうな事は斷じてない、それだけは安心しておれ。』金『ヘエ、何時頃お拂ひ下さい

旭屋旅館
仁川港
電話一二一

京城日報
朝刊
本紙朝夕共十二頁

婦人世界

涼しい八月特輯

趣味の家庭染色號

樂しい夏を面白く過すには染色にかぎります

夏の炎天を利用して誰にも手輕に出來る趣味の深い家庭染色をあらゆる種類にわたつて木臣に蒐め發表してあります。說明は悉く一流專門大家で詳細。此の夏こそ是非お試し遊ばせ。

▲家庭染色に必要な準備
▲面白い色着紙の染め方
▲藝術味ある纐纈染の仕方
▲表ちな友禪の仕方
▲壁掛の染め方
▲雅致のある描き染の仕方
▲奥ゆかしい澁染の仕方
▲典雅な燒繪染の仕方
▲縫絞りと芋版染の仕方
▲美しい色分け絞の仕方
▲描染こぼかし染の仕方
▲近代的な木の葉染の仕方
▲艶麗な流し染の仕方
▲澁味ある夾纈染の仕方
▲簡單な色テープ染の仕方
▲面白い竹の筒染の仕方
▲友禪クレオン染の新作品
▲糊流し染と糊寫し染

廢物利用の染色法

▽私の試みた廢物利用の染色數種…石井玆子
▽流行おくれのパラソルを新品に…服部靜枝
▽着古しの羽織が立派な訪問着に…服部靜枝
▽圖案紙と光彩液應用の家庭染色…服部靜枝

法廷に現はれた 貞操問題座談會

離婚した人が相談所に訴へ出た女の貞操觀と抑制の諸相——慰謝料は最高いくらか——貞操とは肉體だけのものか——童貞の問題——法廷の統計に現はれた貞操事件の性別と年齢——子女の教育の爲めに身賣した女に就ての大審院の判決——傷ましい社會の反面——寡、妾、現代社會の暗黒と悲慘と醜惡を數時間にわたつて語つた特別記事。出席者は、判檢事、警視廳人事相談係長、辯護士、醫師、女流思想家、教育家などで、現代婦人方は是非御讀下さい。

赤ちゃんを強く美しく育てる法

たつた是れだけの注意で赤ちゃんの未來がこんなに幸福になるでせう！

▲赤ちゃんの嬰兒を段々と美しくする秘訣…醫學博士 岡田道一
▲お乳のすゝめ方で子供は病弱になります…醫學博士 中村政司
▲美しい脚にするには赤ん坊の時が大切…醫學博士 岡田道一
▲親の不注意から子供はドモリになります…柴石社 清水鑑三

夏期の妊婦の攝生法と衞生…醫學博士 岡本寛雄

肺病の簡易療法・空氣浴の仕方…醫學博士 高田耕安

子供を叱つて惡い結果を招いた經驗…知名夫人十九人が失敗談を告白

新婦人の修養講座（婦人に付もの、愚痴の止め方を解説）…法、醫學博士 新渡戸稲造

先生なしに覺えられる泳ぎ方（蝮利さんも一賦して河童となる）

新大臣各家庭の寫眞訪問…（民政黨内閣各大臣の夫人令嬢方）

▲海へ山へ行く人の注意…▲色白くなる夏の食物…▲夏料理十二種
▲簡單な雷除けの秘訣…▲夏の皮膚病と手當法…▲夏の室内裝飾
▲避暑地での投入と盛花…▲面白い袋物六種…▲手輕な洋服簞笥
▲散歩向きの髮型と化粧…▲涼しい子供洋服五種…▲華宵型婦人服

現代女流探偵小說家傑作集

◇涼しい時の好讀物◇

子供のために　夫に勸めて雇つた家庭教師が同居ののちに起つた怪事…ウエルズ女史

卓十三の女　不思議！死美人と同じ服裝の女給が眼前に立つてゐる兇惡な癖漢…グリーン女史

婚約者の行方不明　兇惡な癖漢に對する美人の活躍！…オルチー夫人

クラブのキング　全米を動した傑作倫敦の人氣を一身に背負つてゐる頭子の怪死！愛の謎…クリスチ女史

（此外）片岡鐵兵・加藤武雄・小島政二郎・淺原六朗諸大家の小說

定價五十錢（送料貳錢五厘）

東京京橋南紺屋町 實業之日本社

誰にもわかる科學全集

原田三夫先生努力執筆

第一回配本 **空の神秘** 增刷出來

全十二冊 ■ 一冊壹圓 ■ 申込金ナシ ■ 東京日比谷 國民圖書株式會社 電話銀座七八三・二一八八 振替東京二五二九八八番 ■ 内容見本進呈 申込次第 ■ 申込は即刻 ■ 書店又は直接本社へ

蜂ブドー酒

夏の日課
朝の一杯…氣分爽快
晝の一杯…能率增進
夕の一杯…疲勞一掃

近藤利兵衛商店

玄米入 ほうじ茶 高麗柳（こうらいやなぎ）
京城觀水洞 水月堂 電光八〇六番

男女筆生募集

遠近を問はず自宅にて執筆する仕事あり 入學資格なく年中無休の仕事あり 照會三錢切手要
大阪市港區 三友社書房

つめたい滋養飲料 カルピス

建築

東京神田三崎町三の八四 帝國建築協會

健康と長壽に **壽の素**
一缶一ヶ月分 一、五〇
京城本町 山岸、龜屋、森川、古城

土木建築材料
パイプ・機械・工業用付屬品
角野商店
釜山府幸町二丁目

化學全篇

松山高等學校教授 理學士 橋本吉郎著（高等學校科學叢書）
菊判布裝 五一四頁 價四圓八拾錢 送料廿七錢 新刊

高等學校專門學校程度の物理全修書 大學及文檢受驗上最適切なる準備書

發行所 東京市麴町元園町一の七 裳華房 ◆ 養賢堂

物理學全篇

理學士 河路甲午郎著 菊判布裝 五五四頁 價四圓八拾錢 送料廿七錢 最新刊
—高等學科叢書— 緊縮で要を盡せる

▽現時世界に於ける最進歩せる物理學の精粹を網羅して總括的感念を與ふ
▽基本的原理の說明に力を注ぎ讀者をして自ら各其應用問題を會得せしむ
▽各章毎に問題を附し自習の參考と研究の備考と中等教師の教材に便す
▽獨特記述法に因り數千頁に亘る内容を緊縮按配し物理上の全般を網羅す
▽例題・演習題・各大學及文檢の試驗問題と其正解を掲げ必ず及第をせしむ

愈々仁丹手離せぬ

小粒 大粒
清涼と防疫 懷中護身藥 仁丹

仁丹のハミガキ（齒の爲に一番よい）
仁丹の煉齒磨（齒磨界の最高權威）
仁丹の齒ブラシ（日英米佛專賣品）
仁丹型體溫計（一家一本是非必要）

養鷄用完全飼料

其他家畜用飼料一切
東洋畜產興業株式會社
京城府漢州通二丁目 電話本局 一七七 五六六

資本金參千萬圓

株式會社 朝鮮殖產銀行

京城府南大門通二丁目 電話本局四〇五〇番 振替京城口座四〇〇番

支店及派出所

其他内外地各店及朝鮮府於ケル金融組合ト連絡シ取扱申候

朝鮮地圖販賣元は（一覽表進呈）

京城長谷川町 小林又七朝鮮地圖部

昭和四年六月改正京城地番入り地圖が出來上りました。

露支問題と日本
自重して用意ある沈默
◇―外務省の意見一致

【東京電報】幣原外相は二十日午前十一時より大臣室に政務、事務兩次官、參與官、歐米、アジア兩局長を招致して露支問題に關し協議したが、その結果、事態は目下切迫せる如く傳へらるゝも交戰することはあり得ないことで、これ以上局面が進展することはあるまいと豫想されるから、差當たつては自重を第一とし用意ある沈默を守るがよいといふに意見の一致をみた

自衞手段必要の際は緊急閣議を召集する

【東京電報】政府は露支兩國國交斷絶の場合における日本のとるべき對策については十九日の閣議において大體決定したが、萬一露軍が戰端を開き在留邦人の生命財産に重大危險を及ぼすおそれあるに至れば、適當なる自衞手段をとるため緊急閣議を召集するに決定してゐると

東鐵沿線の在留邦人 そつ筋最近の調査

【東京電報】露支國境方面における事態急迫して來たので政府は萬一の場合同地方にある在留邦人に對しハルビンに引上げを命ずるはずであるが、その筋にて最近調査せる東支鐵道沿線にある在留邦人の數は左の如くである

滿洲里	内地人	六六人
	朝鮮人	四七
滿洲里ハイラル間	内地人	一
	朝鮮人	二五
ハイラル	内地人	五九
	朝鮮人	五四
チチハル	内地人	一二三
	朝鮮人	一二七
昂昂溪附近	内地人	四六
	朝鮮人	七一
安達站	内地人	八一
	朝鮮人	五一
ハルビン	内地人	三、五二八
	朝鮮人	二、四一四
ボグラニチナヤ	内地人	九七
	朝鮮人	三七六
ボグレウ	内地人	七
	朝鮮人	五八
寧古塔(寧安)	内地人	二四
	朝鮮人	一、四二四
海林	内地人	二一
	朝鮮人	六九七
海林一面坡間	内地人	四
	朝鮮人	四三三
一面坡附近	内地人	一
	朝鮮人	八、三〇五

男は踏止り 女子供は引揚ぐ ボグラニチナヤの邦人

【長春廿日發電】ボグラニチナヤ在留内地人中男十五名は踏止まり、女子供は十九日夜ハルビンに引あげた

在留朝鮮人

【長春廿日發電】ボグラ附近在留朝鮮人約五百、ウスリー河岸には五十萬ありて人心恟々たりと

見せ金 露人避難者の關東州入りに

【大連特電】露支國交斷絶により滿洲里ボグラニチナヤ間露國々境封鎖せられたるため滿洲に避難したる露國人多數ある見込にて關東廳にてはこれら避難露人に對し白系と赤系とを問はず避難しくるのは阻止しないが管内にて政治、軍事的策謀又は赤化宣傳をなさざるやう嚴重取締るは勿論、なほ無資力者の入境は治安維持のおそれあるため關東州に入居者に對し
一、單に通過する者は五十圓
二、居住せんとするものは二百圓の提示金を要することとした

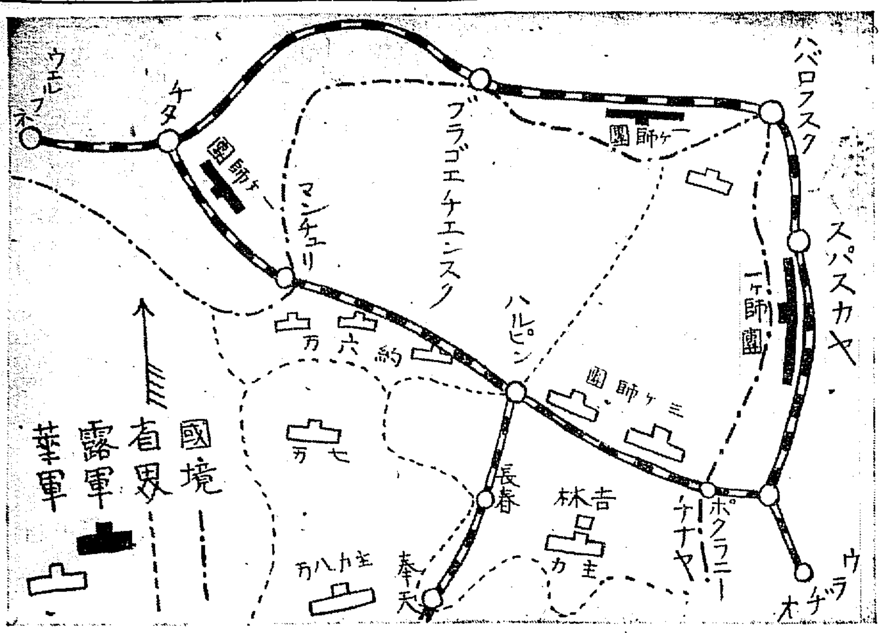

風雲急なる露支國境(附兩軍の配備)

滿洲里に露軍侵入
占領説は尚疑問 人心極度に動搖す

【滿洲里廿日發電】廿日朝に至り、赤軍騎兵露支國境をさる數町の間近き地點まで來たり、滿洲里の人心極度に動搖してゐる

【ハルビン二十日發電】露支國境の形勢は赤軍が突然積極行動に出で滿洲里およびボグラニチナヤを占領したとの説あるも今までのところまだその事實はないと

【長春廿日發電】東支鐵路の責任上露人も續々引あげ中なるが危險のため附近に來る者多く、東鐵側情報によると滿洲里は赤軍に占領され混亂中とあるも眞疑不明

セ將軍關東廳訪問 州内で策動せぬと繰返し言明

【大連特電】廿日午前十時セミヨノフ將軍は關東廳に木下長官を訪問したが不在のため三浦外事・大場高等兩課長と面會の上挨拶を交した後關東廳側から露支國交斷絶せる今日避難露國人が關東州内にて政治、軍事等の策動をなさぬよう嚴重取締りする旨を述べたるに對しセ將軍は露支國交斷絶の機會を利用し何等かの策動をなしつゝあるやの噂さあるも日本の施政下にては絶對にこれ等の策動はなしてゐぬ旨を繰返し言明した

露航空隊爆彈投下

行したがなほ歩兵隊五十〓も出動すべく目下準備中

【ハルビン廿日發電】ロシア航空隊はボグラニチナヤ附近に爆彈四個を投下した

露人電話線を切斷

【ハルビン廿日發電】支那官憲はロシア官吏および要人間の電話線を全部切斷した

第三國の調停を待つ
實情の露支兩國 日本の地位は重大

【東京電報】露支間の平和的交渉は全く見込なきものとなつた露支兩國は實力によつて同問題の解決をはかるか然らずんば第三國の調停を待つて同問題打開を試みる外なきものであるが兩國政府の眞意は露國においては戰爭を排撃せず平和的解決を希望せることは明かであるので結局第三國の調停を希望せるものと見られる、すでに支那はアメリカに≡調停≡を依頼せりと傳へられ、更に日本にも某方面を介して調停を希望し來たつたとも傳へられてゐるが、この間に立つて日本が如何なる態度に出るかは戰局の將來を左右すべき試金石として注視すべき情報によれば國民政府は個々の國に關係を依頼せず國際聯盟等の萬國的機關にすがらうとしてゐるものと見られるが、事實上同問題に直接的な利害關係を有し、同問題の推移を左右しうる實力を有するものは日本のみであるので、英米をはじめ各國とも日本がこの際に立つて斡旋することを期待してゐる

≡日本≡としては單に同方面において有する權益、居留民の生命財産の保護に止まらず更に同問題の和平的解決のために同時に東洋平和のために適當な努力をなす必要あるとは疑ひないが、しかし日本の態度は露支關係に直接的な影響を與へるもので微妙にかゝる場合は何れかを支持するが如き結果を招來し第三國として嚴正中立を標榜する立場より不穩當の嫌ひあるので慎重なる態度を持してゐる譯であるがこれが歐洲の問題となり他國が關係することは將來の東洋における問題に對し歐米諸國の發言權を助長させることとなり好ましからぬことであるから適當な時機において和解の≡勸告≡等の勞に出るものと觀ぜられる。しかしてこの場合に出る以上、解決條件その他に干與し調停に當たる義務を要することは當然で日本政府としては重大な責任ある立場となる譯である、いづれにしてもこゝ一兩日中の露支關係の進展により日本政府の態度のはらを決するものとみられてゐる

兩國に勸告狀 米國々務卿が平和解決を

【ニユーヨーク十九日發電】米國國務卿スチムソン氏は露支兩國に對し不戰條約に鑑み干戈を交ふることなく解決せんことを希望し、兩國大使に對し勸告狀を發し多大の注目を惹いてゐる

兩國公使に 平和解決を勸告 佛外相から

【パリ十九日發電】フランス外務長官ブリアン氏は本日露支兩國公使ドヴガロウスキー氏をそれぞれ公使館に訪問し平和的に解決せんことを望んだ

不戰條約で調停するか
米國々務長官 日英佛に運動開始

【ワシントン十九日發電】アメリカ政府は日英佛と共に露支兩國に對し彼等が調印せる不戰條約に忠實ならんことを忠告せんとしつゝあり、即ち本日米國々務省において聞く處によれば、國務長官スチムソン氏はワシントン駐在日英佛の各大使を通じて露支兩國に對し係爭問題の總ては仲裁により解決され得べしとの信念を申遊るべく運動を開始した、しかしてロシア政府に對してはフランス外務長官ブリアン氏より直接右につき交渉するものと解せられてゐる、米國上院外交委員長ボラー氏は『右スチムソン長官の行動を賛成しかつロシアはケロツグ不戰條約を實施せしむべく最初に提議した國であることを指摘したゞアメリカが未だロシアを承認してゐないからこれを直接交渉することが出來ないのを遺憾とす』と述べた

豫想できぬ 米國の調停は 勸告なら兎に角 外務省の觀測

【東京電報】スチムソン國務長官が不戰條約の精神より露支兩國に對し不戰解決を勸告すべしとの報に對し外務當局は左の如き見解を有してゐる。

この事については未だ公報も入つてゐないが、不戰條約はまだ効力を發生して居らず、殊に米露は國交がないから露西亞に勸告する手段がない、この事情から考へて一寸豫想出來ぬ話である、しかし若しこれを行ふとしても日本がこれを行ふ場合と異り自由な立場より和平を勸告するに止まり調停の勞をとるまでには至らぬのではないかと思はれる、若し日本の立場で調停の勞をとるとすれば、その解決に對して或種の責任さへ負ふ程度のものとなり、この意味で日本の態度は非常に慎重を要する譯である

芳澤公使着京

【東京電報】芳澤公使は十九日午後八時二十分東京驛着歸京した

拓務省の復活要求
削減額の約五割

【東京電報】拓務省では二十日午後三時より大臣室に省議を開き大藏省より通牒された實行豫算案に對する態度につき協議した結果、左の如き削減總額八十八萬一千圓に對し約五割程度の復活要求をなすに決した(單位千圓)

一、移民渡航獎勵金	二一八
一、海外事情調査費	三七
一、内地移住獎勵費	六三
一、生産資金貸付金	二五〇
一、在ブラジル小學校經營費補助	二四
一、移民會社設備補助	一二七
一、神戸移民收容所費	六二
計	八八一

即ち右の約五割の復活要求をなすものである

九大へは決して行かぬ
種々の噂さある松浦總長 きつぱり斷言す

【東京支局特電】松浦城大總長は十五日上京以來勝田前文相、小橋文相ともしばしば會見したが九大行きは依然固辭してゐる模様である十七日の小橋文相との會見では松浦氏の意志やゝ動けるやに傳へられてゐるが、右につき松浦總長は語る

相變らずいろいろ噂させられてゐるが、僕の態度は最初から一貫してゐるので九大へは決して行かぬ、その點は僕を信じて貰ひたい、最近文相と會見したのは豫算の打合せである

なほ例の緊縮で大たに城大豫算もひつかゝり文部當局と打合せ中であるが西澤城大事務官も松浦總長の意見によつて十九日夜着京した

辭令【東京電報】

京城高工教授 中央試驗所技師 更田信彌
依願免本官並に兼官 府理事官 秋山文雄
依願免本官(各通) 郡守 佐々木三郎

◇會◇

朝鮮電氣協會總會 京城電氣會社で開催

◇人◇

岸本信夫氏(德山燃料廠長海軍少將)廿日夜京城通過新義州へ
栗本第六郎氏(大連新聞重役)朝鮮博覽會協贊會の要務を帶び廿日朝入城笑觀旅館

全責任は露國―
全く侵略の馬脚を暴露す
◇―公明なる世界の批判に訴ふ 支那政府の對外宣言

【南京廿日發電】國民政府は廿日午前二時露支問題に關する長文の對外宣言を發表した全文左の如し

一九一九年より一九二〇年に亙り露國政府は支那國民及び政府に向つて宣言を發表し我國は博愛平等の精神により一九二四年露支協定を締結して兩國の友好關係を確立せり、支那政府及び人民は常に互讓の精神をもつて露西亞にも亦支那に大使館、領事館及び國營商業機關を設置したが、**露西亞は赤化宣傳、共産黨の破壞手段で支那政府顛覆の陰謀をめぐらし、支那の國家社會を破壞する擧に出た**、支那政府は是に已むを得ず駐支露國官吏の承諾を取消し、露國々營機關の營業を停止し、禍根の勃發を防ぐの措置に出た、彼は我が寛大なるを奇貨とし五月二十七日ハルビン總領事館で第三インターナショナル宣傳大會を開きたることに證據歴然たり、而して支那統一の破壞、暗殺團の組織東支鐵道の破壞を決議をなせることと何れも確證あり、しかも彼等の犯人は多く東支鐵道の職員及び從業員、露西亞商業聯合國家貿易局、その他の公の機關關係者たることまた歴然たる故**支那としては已むを得ず必要の範圍において適當の處置を講じた**、然るに本日十三日の露國の通牒は期日を限りて事實に違反せる提議をなしこれに對し支那が寛大なる態度で事實に基ける回答をなせるに、**彼は更に事實を捏造せる第二次回答を發したが、その事實捏造振りは實に驚くに堪へたるものにして完全に支那を侵略せんとする馬脚を暴露した**

◇

これを要するに今次の東支鐵道問題は露西亞が東支鐵道協定の精神全部を蹂躙し、該鐵道を利用して共産主義を宣傳し、支那政府の顛覆をはかり、東三省の治安を擾亂せんと企てたるに原因する、露支協定は東鐵を純粹なる營業機關と規定し露支兩國の商業交通機關とすることを規定しをり共産宣傳に濫用するを許してゐない、露國の不法行爲は最早世界も國民周知の事に屬し支那はハルビン露西亞總領事館捜索の結果押收せる文件を世界に公示し、その眞相を明かにして是非曲直を公正なる各國公論の判斷により決せんとす、但し支那は和平解決に努力するを惜まざるもの故不戰條約の精神を貫徹し自國の權利は必ず確保す、**然るに露西亞は我自衞の權利を侵し和平を破壞したことは全く露西亞の責任たるのみならずまたこれに依り起るべき國際交通破壞の全責任を負ふべきものたることを茲に宣言す**

王正廷氏の聲明 ―更に英文で發表さる

【上海廿日發電】外交部長王正廷氏は本日露支問題につき左の英文聲明を發表した

余は北平滯在中七月十二日國民政府は露西亞政府に對して敵意を有せず寧ろ友好的感情を持つてゐる旨を聲明した、しかし吾等は支那に於ける共産主義の宣傳に對しては發見次第如何なる犧牲を拂つてもこれを絶滅すべく決意してゐる、現在の露西亞政府の態度は國民政府として自衞的手段を採るべく餘儀なくせしめた、しかしこれは吾等が平和的解決を斷念したことを示すものと解釋さるべきではない、東鐵が露西亞人によつて支那政府及び現在の社會制度並に秩序に關する共産主義宣傳の根據地として利用されたことは支那が電信電話機關に對して採つた手段を正當化するものである吾等が全然默認したと推測するは根本的に誤りである、露西亞にとつても他の列國にとつても全く正當な目的を有する東支鐵道企業が充分尊重されねばならぬと心配するは理由なき事である支那と外國間の關係について友好的にして滿足なる解決を遂ぐるために常に國際法上の一定の原則に從つて常に適當なる外交手段をとらんとするは國民政府一定不變の方針である

わが附屬地通過の一喜劇
武裝解除の一幕

【長春廿日發特電】長春駐屯吉林軍第十旅砲兵第十團第二營の砲兵大多數は動員令により急遽出動することゝなり、二十日午後二時頃砲兵七十餘名、騎馬兵第二營を編成子達特別列車にてハルビンを經て東部國境馬綏河方面に向ふべく、昨夜我官憲に對し附屬地内の武裝通過承認方を求め來たつたが、我官憲はこれを臨時行動と認めて武裝通過を許さず、武裝解除と通過地點に區限を附してこれを承認した、然るに該砲兵隊は廿日朝九時より荷馬車七十臺より成る軍需品輸送隊を先頭に同十一時半頃大隊長以下六百名、馬四百五十、砲十二門をもつて出動を開始したが、我申合に反して武裝のまゝ附屬地内に入りまた我守備隊の警官もこれに氣づかず附屬地を殆ど半ば近く通過したる後、漸くその違反に氣づき直に前進を中止せしめ隊長その他責任者と協議の結果一部的武裝解除の形式により圓滿解決をつけ無事通過、還城子驛北

箇々の場合には尚折衝の餘地あるか
本府の實行豫算 八月下旬頃迄には發表されん

總督府本年度實行豫算は中央政府と折衝の結果でないと如何なる程度まで緊縮するか明かでないが、本月中か來月初旬までには緊縮案を作成して東上中の草間財務局長に送附し政府と具體的に折衝して決定し八月下旬頃までには緊縮額を發表するに至るであらうといはれてゐる、財務局で現在調査されてゐる新規事業の打切り、既定繼續の二割減、公債額の半減などは一般的方針として決定してゐても個々の事業別に當面する場合は未だ折衝の餘地はあるものと見られてゐる

補充金 減額の對策 豫算査定後に

【東京電報】拓務省所管拓殖特別會計中朝鮮・臺灣に對する補充金五百萬圓中五十萬圓、樺太廳に對する補充金三百六十萬圓中二百萬圓をいづれも實行豫算で削減されてゐるので、拓務省ではこれが對策につき協議の結果、各拓務地方廳の豫算に對する大藏省の査定をまつて態度を決定することになつた

樺山氏就任せず 臺灣總督後任

【東京電報】川村臺灣總督辭任に伴ふ後任總督問題については樺山資英氏最も有力視されてゐたが、昨夜小橋文相は非公式に樺山氏を訪問、その内意を質したるところ氏には絶對就任の意なきこと明瞭となつた、一方濱口首相は廿一日西下旅行の途につく關係上、昨日直に決定就任式を行ふ段取とならず、廿六日首相の歸京するをまつて後任總督を決定、直に親任式を行ふはずである

社會局長官 吉田茂氏に決定

【東京電報】内務省社會局長官後任は神社局長吉田茂氏に決定、二十四日發令のはずである

不戰條約日本批准書到着
十九日在米日本大使館に

【ワシントン十九日發電】不戰條約に關する日本の批准書は本日當地の日本大使館に到着した、これによつて同條約の効力發生を宣言する儀式は何時でも擧げられることゝなつた

九千萬圓の國債借替條件
二十日の會議で決定

【東京電報】二十日の大藏、日銀において國債シンジケート銀行代表者會議において國債借替條件を左の如く決定した

總額 九千二百萬圓
發行價格 現金應募九十七圓半 乘替應募九十八圓
期限 昭和十六年九月一日
利廻 約五分三厘

茶話

▲官廳に野球選手が任命されて惡いわけがなく▲惡からぬ九人を任命すれば一ツのチームは成り立つか▲成り立つからは他のチームも向ふにまはして一戰を試みたくなる▲ソコで一戰を試みる相手だが官廳選手の外相手には相ならぬといふことはない▲判任何級の野球選手が前だが實業團體に加入するは如何などゝいふていへぬこともないが職業するところ觀念の遊戲に過ぎず▲ユニフォームを脱てしまへば主任工屬みな同列になり▲同列で戰つて勝てば勝つた方がえエにきだまり▲勝つて榮冠をいたゞき長驅中央に遠征を企てること▲近來の快事でないことはないがオツトドツコイそうもまゐらぬわけは▲出場選手執務の職責を帶びる九人であつて▲九人なしに事務に差支ぬといへば▲それぢや九人は冗員なのかと横槍が入るだらうし▲横槍をおそれては中央遠征は出來ないことゝなる▲府廳すでにしからば他の官廳とて同じ理由にしばられ▲官廳ばかりでなく銀行會社のチームもその出動おだやかでない道理▲殖銀が斷はれば三菱も大邱もことはらねばならず▲折角の朝鮮實業野球も迷路にさまよひオール京城殿が復活したりする▲復活といふけ再活だがこれは再活どころか再三活再四活に臨し▲京城球界の死活には選せぬのでこれまでは半死半活の間にあつたのだが▲今度といふ今度あるひはこのチーム諸いうぶこゑを上げまいものでない▲官廳チームといへば妙にひゞくが朝鮮の最高代表チームと考ふればこぬら▲素白素くその邪もありてよく。

南鮮鐵道決算

南朝鮮鐵道會社の昭和四年上期(自一月至六月)決算は此程終了したがその成績は左の如し

營業收入八萬一千六十四圓▲營業費當期利益金八萬二千六十四圓▲補助外收入(延滯利子等)八百八十八圓▲政府補助金一萬七千四百八十四圓▲合計金十八萬九千四百三十七圓之が處分は配當金(年八分)十八萬四千九百八十六圓諸積立金四千四百五十一圓である、尚當期の建設費は用地買收、測量監督總係費其他で約五十六萬圓であるが此內譯は左の如し

順水順天間十五萬八千七百八圓▲順天寶城間九萬三千五百三十四圓▲寶城光州間十一萬八千九十六圓▲用地買收費約二十二萬圓である

鮮一銀株主總會

鮮一銀行第四十六回定期株主總會は二十日午後一時より同行會議室に於て開催、營業報告、財産目錄、貸借對照表、損益計算書の承認、利益金の處分(六分配當)を原案通り承認可決した同期利益金の處分左の如し

當期利益金六萬三千九百八十四圓八十三錢前期繰越金一萬七千七百三十六圓六十錢合計八萬一千七百二十一圓四十三錢

之れが處分は舊株配當金(年六分)一萬五千圓、新株配當金(年六分)三萬三千七百五十圓、法定積立金一萬圓、役員賞與金及び救濟基金一千圓、後期繰越金一萬七千九百七十一圓四十三錢である

春繭市況

殖産局七月二十日發表(府相場)

種類		最高	最低	平均	取引高
七月十六日の分					
寧邊	白(乾)	六〇、〇〇	五三、三〇	五三、三〇	二四四石
七月十七日の分					
寧邊	同(乾)	六〇、〇〇	五三、三〇	五三、三〇	三五石
七月十八日の分					
城津	白(乾)	五五、〇〇	五三、四〇	四三、三〇	六石
咸川	同(同)	六〇、〇〇	五三、四〇	五三、一〇	八〇石
熊川	同(同)	五五、三〇	五三、八〇	四四、五〇	一四石
七月十九日の分					
咸川	白(乾)	六〇、〇〇	五三、四〇	五五、〇〇	一七石
寧邊	同(同)	五五、一〇	五三、三〇	四四、五〇	二〇石
城津	同(同)	五五、〇〇	四〇、三〇	四四、三〇	五石

◇株式◇

大株短期引跡

大新	六十八圓丁(廿錢高)
鐘新	百十七圓一(八十錢安)
日産	四十圓三(廿錢高)
東新	百六圓七(廿錢高)

◇期米◇

各地期米後場止

下關二六四七▲桑名十一番二四九五十二番二四九四▲名古屋二七八四▲金澤二四一〇▲熊本二六一五▲大阪堂島氣配七十六錢(二錢高)

仁川穀物出入(二十日)

移出		
籾(貨)(俵)		―
同(船)(俵)		―
玄米	(叺)	―
白米		―
大豆	(叺)	四〇五
移入		
白米	(叺)	―
同二斗入	(叺)	―
玄米	(叺)	―
大豆	(叺)	―

大阪市中在米高

二十日現在高は百九十六萬百九十九俵と前日の在米高に比較して六千五十五俵の減少であつた

大阪市中外米相場(一石)

ストレート	七、八月積	[illegible]
ミドリング	同	[illegible]
ブローチ	同	[illegible]
ンゴール	同	[illegible]

露支終に開戰
今後の成行如何

露支國交斷絶問題を動機として露支兩國の國交は終に決裂した。東部國境においてはすでに相當猛烈なる戰鬪が交へられたやうであり、西部國境においても露軍が續々國境に集中しつゝありとの報を齎すとすれば、この方面においても亦すでに戰鬪が開始された事であらうと思ふ。先日の本欄において述べた通り露支兩國は戰はざるべからざる多くの理由を持つと同時にまた戰ふ能はざる多くの理由を持つてゐる。從つて國境における戰鬪の開始が直に兩國の宣戰布告を促し雙方共に國力を賭して全力を擧げての戰鬪に入るべきや否やは頗る多大の疑問があり、既に露國の態度のみを見て今後の推移を測定するの早計なるは勿論であるが、今日までの行きがゝりよりすれば、事態は漸次に大なる危險に向つて突き進みつゝあるものと見ねばならぬ。露支兩國とも世界において一二を爭ふ大國なるにおいて國敵し、然して國力の充實せざる國において國家として內容の頗る空疎なる國が干戈を取つて相爭ひつゝある事實を、世界は最後まで傍觀するであらうか。この際、兩國に對して特殊の利害關係を有する日本の態度は最も愼重であらねばならぬ。

◇

露國が支那に對して積極的行動を起こすに至つたのは、日本の態度が中立に決したことを見定めたためだと傳へられて居る。それほど、日本の見えざる威力が極東に嚴存しつゝあるのである。從つてわれ等は極東におけるこの事件の解決に手を下すものがあるとすればそれは必ず日本であらねばならぬとおもふ。日本を除外したる他國の關係もしくは干渉をこの事件に加はらしむるは決して日本の名譽ではないと同時にそれは露支兩國の利益でもないはずである。何故にいへば、露支兩國は世界における最も大なる國であると同時に世界において最も弱き國である。歐米又は巴爾幹における小國は斷く強國とし、殊に東洋にして、かつ最も弱き此兩國は他の國として容易に恐外なる國際問題の紛糾を來たす懼がある、しかして事、極東に關する限り、日本は、國際禮讓の爲め、國家の威信面目のため默視し得ざる場合もある、從つてわれ等は利害關係なき第四國五國がかゝる事件に飛込み來ることを避け難事に思ふ。」

◇

露支兩國の戰ひは、露支兩國の爭ひたらしめよ、而して極東に關する限り、極東自身によりて解決せしめよ。日本はすでに中立の態度を取るに決せる以上、理由なき干渉を加ふるの不可なるは勿論であるが、極東大局の和平のため最善の措置を取るの避け難き事態を發生せぬとも限らない。或は紛糾久しく綾んで解けざる場合には日本は一定の條件の下に兩國間に調停を試むるの必要に會するかも知れぬ。露國が赤化宣傳中止の誓約を無視したる事と支那が利權回收の名目の下に暴力を以てこれを遂行せんとしたる事とが、今回の事件の原因をなして居るが、從つて兩國が正しき國際的軌道に立返れば兩國間の紛糾は自然に解決する道理であつて、事件の落着はさまで困難ではない。即ち日本は中立國たる義務を完全に履行する一面において、場合によつては出てゝ調停するの用意がなくてはなるまい。

◇

唯こゝに一言を挿ふの必要があるのはセミョノフ、ホルワット兩將軍を中心とする七萬の白軍が露國再建國の希望に燃えつゝ雌伏しつゝあるの一事である。けれどもこれは全然露國の內事であつて、日本の關知する所ではない。のみならず、今日の白軍にはそれだけの實力はなささうである。結局露支の關係は、日本が嚴正中立から關係に歸するとによつて解決するのではあるまいか。われ等は、かゝる豫想の下に、興味を以て今後の推移を見やらうと思ふ。」

義務教育費と現內閣の態度
宿論の全額國家負擔は解金問題で延期されん

最高政策

【東京】義務教育費の全額國庫負擔は民政黨の最高政策として政友會內閣の兩稅委讓に對抗し來り地方財政緩和を中心として財源及び義務教育費全額國庫負擔の政策を主張されて來たのである。よつて民政黨內閣の成立によつて義務教育費全額國庫負擔は直に實施せらるべきものとして地方民の期待は頗る大きく、教育界においても多年の懸案が實現するものと信ぜられる。ところが、現內閣は財政緊縮の徹底的緊縮方針を行ひ金解禁斷行の準備をとゝのへる事に向つて總てを犧牲に供せんとしてをり、一意この方針に向つて、まい進してゐるため、巨額の財源を要する新規政策は全然顧みない事に決定したが、右に對して政府與黨內部に公然として國民に對する公約を實行すべしとの議論多きが、相當議論を見てゐる模樣であるが、政府としては

金解禁の

如き重大問題を控へてをり、又財源枯渇の折とて國民に對する公約は公約であつても、四圍の事情より見て今日はその時期ならざるため、延期するものであるから、濱口首相は來議會における施政演說において昭和六年度豫算において義務教育費の全額國庫負擔の事を考慮すべき旨聲明するものと信ぜられる。ついては文部省部內にも異論があり、義務教育費の如きは半額を國庫の負擔とするのが最も理想的であるといふ議論が有力であるから、たとへ現內閣が次議會において聲明をなし、その財源の多額を要する事が出來ても六年度豫算において義務教育費の全額國庫負擔問題は相當異論も行はれる事と考へられるが現政府としてはかねて國民に對して公約せる手前これに對しては相當實行ある態度を示すの必要があらうといはれてゐる

起債不許可は地方民に脅威
重要性を帶ぶる井上藏相の地方遊說

【東京】政府は十六日の閣議において地方債の許可に關し當分の內新規起債の許可については災害復舊および從來事業に失敗したる事業の如きものにして頗る緊急避くべからざるもの、他これを許可せざる事とし、かつすでに起債の許可をなしたる事業といへども極力これが打切又は繰延を斷行せしむる事に決定したが、これによつて地方財政は甚だしく影響されることとなるが、從來地方財政の收入の中最も多額を占めて居るのは起債收入にして約三億圓におよんで居るので、今後新規事業の起債が緊急なるもののほか許可されず、既にすでに許可されたる事業も打切又は繰延べされる事は地方財政上の一大脅威となる譯で、さらぬだに不況に惱む地方民に及ぼす影響は甚大となるが、政府の金解禁の目標による緊縮政策が如何なる程度まで地方民に理解されるかは政府の態度如何に關するので、この意味よりして井上藏相の地方遊說は頗る重大性を帶ぶることゝなつた

勞働組合法
來議會提出か
若槻內閣案を基礎に立案中

【東京】內務省社會局において多年懸案となつてゐる勞働組合法の制定については若槻內閣當時社會局で立案し議會に提出したが勞資雙方の反對と四圍の情勢が未だ熟し切らぬために結局審議未了の名目の下に握り潰しの厄にあつたものである。その後政友會內閣の實現をみるにおよんで國民の世論を無視して勞働立法を顧みず、そのまゝ今日に及んだが、勞働組合法の制定は、一として國民の前に提示し、勞働…

全國勞働爭議
【五月中】

【東京】內務省社會局の調査發表によれば五月中において發生した全國の勞働爭議は七十四件參加人員は七千三百七十人で、これを業態別に見れば

機械器具製造工業	二四
化學工業	八
染織工業	七
雜工業	一三
運輸業	一〇
土木建築業	四
其の他の業	六

なほ要求事項別にこれをみれば

賃銀增額	一八

女子視學官
地方にも設置
先づ特殊な課目から

【東京】文部省の女子視學官新設は教育界に異常なるショックを與へ、女子教育振興に多大の期待をかけられてゐるが、女子視學官の實現に刺激されて最近地方教育界に女子視學官の制度を設くべしとの意見が起こりすでに新潟縣においては學務當局も大いに賛成し、是非共實現せしむべく考究中であるといふ、しかして新潟に女子を任命する事は早急に行かぬ事情にあるから女子視學指導官といふ名目をもつて家事、裁縫、手藝等女子教育の特殊なる科目を監督指導監督せしむる方針である。

生糸格付協議會の代表者內定す
今秋紐育市に開催

【東京】蠶糸中央會では今秋ニューヨーク市において開催せらるべき生糸格付協議會に對する各種の問題につきこれが準備會議としてこの程聯合生糸檢査所において生糸格付協議委員會を開き、我邦より派遣すべき代表者その他につき協議を遂げたが、大體左の如く決定する事になつた、なほ問題唯一より

▲有賀文雄（片倉）▲眞宮作治郎（郡是）▲三河內豐（三井）▲豐部正巳（日棉）▲平川勘次郎（山十）▲生糸檢査所伊技師肥後俊彦、技手松本萬太郎、鷗比宮崎百十一▲神戶伊沖治

の代表は派遣せぬはずである

つたが、勞資雙方の意見をうかゞひ、そのまゝ立案も立消えの姿になつたが政府當局ではその後諸外國の趨勢を鑑みず好機到來を望みつゝあつたが今回民政黨內閣の代になつて內相の方針が決定すれば近く直に若槻內閣當時に立案したる原案を基礎として充分研究調査し成るべく來議會にはいよ〳〵提案すべく目下準備をとゝのへつゝあるがすでに勞働組合法においてもこれが制定を希望してをり、當局も相當熱心切つてゐる模樣であるから或は實現に進むかも知れない

全國小作爭議
內務省社會局調査

【東京】內務省社會局の最近の調査發表によれば、四月中における全國の小作爭議は、爭議件數八十九件、一月以降の累計件數は五百六十一件で、

◇關係地主及小作人は

地主	三〇三人
小作人	一、一五二人

◇關係耕地面積は

田	三九八町二六
畑	二二、七九
其他	二、五四
計	四二三、五九

となり、要求事項は

小作料一時減額	四一
小作料一時免除	三
小作契約繼續	三七

等が主なるものである。

賃銀減額反對 六
賃銀算定支給方法制定又は反對 六
解雇退職手當の確立又は增額 一三

天山總督の北鮮巡視に陪して
會寧燒【五】

水原の鈴田氏を說くと共に憶ふべきは會寧燒の祖と稱すべき鈴川氏である。鈴川氏は即ち會寧燒の復興者である。鈴川氏は高麗燒を復活せしめたる功勞者であることは、あまねく知られてゐる、然るに會寧燒を知るもので、淺川氏がその復興者であることを知るものに至つては極めて稀であると思ふ。彼は同じ地方において幾多の公職を有した名門の出である。彼は會寧燒の復興を企て自ら土をねり、釜を焚き一職工としてあらゆる苦心をなめた。勞働を卑しむ朝鮮の習慣に馴れた彼の親戚らはこれを喜ばなかつたことは申すまでもない。かくて彼はそれ等の事情から來るあらゆる困難に敢然として鬪抗した。この時現れたのは淺川伯教氏であつた。淺川氏は技術的方面において熱心な援助をした。製品の進歩はいちじるしくなつた。當局も彼の努力を認めて若干の補助を與ふるやうになつた。それは大正十四五年の頃からの事柄である。

かくの如くして新會寧燒きが同好者の間に廣く認められるまでにとである。かくて其の技術は早くから注文に相當にあるとのことである。山梨總督は、わざ〳〵車を枉げて彼の工場を視察された。この光榮に感激した彼は勿論、彼の父老の眼にも感激の淚が光つたことは言ふまでもない。淺川氏もまた多年の勞苦にむくゐられたであらう。會寧燒の歷史には復興者として鈴川氏の名は輝くばかりでなく、勞働の神聖の證を垂れたとにおいて彼の名は永遠に傳へらるゝであらう。

北鮮の田民は總督を以てわれ等の總督を迎へた。さゝやかなる田園の一軒家にも日章旗はひるがへつてゐた。沿途に際しては、官民有志は勿論、小學の可憐な兒童まで雨を冒して停車場に迎送した。プラットホームに出で〳〵挨拶された。私はこれ等のうるはしい情景を讀者に傳へることを限りなくよろこぶものである（木公）＝完＝寫眞右は鈴川氏左は淺川氏

開城府制

開城實業協會理事會長崔其の他代表者は、松都面協議員朴鳳源の兩氏は十九日本府を訪問し兒玉政務總監、生田內務局長、林理財課長等に面會、開城に本年十月一日から府制を布くことになつてゐたが今回の緊縮でどうやら駄目になりさうであるから何とか御考慮を乞ふ旨陳情する所があつた、なほ開城に於ける府制施行は多年の懸案で先年も一回つて葬られた經驗があり市民は今回と同樣殆んど實施間近になつて非常に落膽してゐるさうである

百萬圓の巨費を要し新規事業一切まかりならぬといふ明年度豫算に計上することは困難だと見られてゐる

陳情一束
論山江改修

忠南道論山郡長西山貞吉、江景面長坂上富藏、江景實業家高橋茂兵衛の三氏は十九日兒玉政務總監、松村土地改良部長、生田內務局長、梶原土木課長等を歷訪し論山江の改修を是非明年度豫算に計上せられ度しと陳情する所があつたなほ論山江の改修が實行されれば流域に水利事業も起し得て水害の防止と共に一擧兩得であるといふが何分江の改修には數

朝郵に關する二つの私見【十二】
士師盛貞

朝郵業績不振の原因

右は朝鮮郵船の業績不振の經濟的原因と認めらるゝものを列擧した。然しながら朝郵は政府より補助金を受くる會社なるがゆゑに、假りに他の經濟的原因によつて受くる打擊にしてやむを得ざるものとするも、政府の補助にして充分ならば、これが經營難を免れ得ることゝならぬ。現に多額の補助金を受けながら、なほ經營充分ならず、或は缺損を來すを怪しむ論者も少くないのである。こゝにおいて朝郵は如何なる補助を政府より受け、同時に如何なる命令を受けて居るかを斷與する必要がある。即ち朝郵の業績不振に關するいはゆる消極的原因について一言して見たい。然し朝郵に對する國庫補助金額の比較的大なることは前にのべた。然しながらこの補助金は決して唯一なるものでなくして命令航路十五路に對する補助金額を合計したものであること、またこれ等の補助は無條件にあらずして種々の負擔が添附されてゐることはいづれも前に述べた。その負擔の如何なるものなるかはこれまでにすでに前に述べたから省略して、ここには現在の補助金と營業負擔とが從前に比して如何に變遷し白社の經理に如何なる影響をおよぼせるかを論じて見たい。

命令航路補助は五ケ年を一期としてをり、現在の期間は大正十四年度（昭和四年度）を以て終了せむとしてゐる。即ち大正十三年度末を以て前の期は經過し、大正十四年四月より補助は更新されたので同時に更新に際しては補助率もあり、又補助金額は從來のまゝを踏襲することもあり増減せらるゝこともあり、かならずしも一樣でない。然らば大正十四年度頭の更新に際しては朝郵に對する補助は如何なる變遷を受けたであらうか。

毎日申報當選論文
われ等の生活改善案【34】
【二等】　燕川　李錫永

十月　水田稻一束の選種、取種及調製、堆肥の調製、叺、藁繩類の取扱並改作肥料の準備、麥類播種、甘藷の收穫並甘藷馬鈴薯の貯藏、蔬菜の管理收穫、果樹の收穫、施肥、桑の第四回中耕、施肥及結束、休閑畓の秋耕豆類の收穫調製、棉の收穫貯藏、冬貯水準備、改良乾柿の製造、桑苗及苗種の購入申込、養蠶の合同及蠶室、蠶具洗滌消毒

十一月　甘藷、馬鈴薯の貯藏、休閑畓の秋耕、改良乾柿の製造堆肥・廐肥の調製、蠶具の乾燥・家畜防寒設備、蔬菜の收穫、稻收穫調製（稻扱機使用のこと）及稻子貯藏、叺叭筵等の生産、桑樹の害蟲驅除、乾大根の製造、農具整理、手工品の製造

十二月　水田稻の種子交換、共同苗代の設置、雜穀の共同販賣組合の準備、堆肥の製造、肥料の購入、叺、農具の製造　木通、類、藁細工　堆肥調製　糞尿類灰の取扱　松枯蟲幼蟲驅除　種苗下附出願

々被の實行　農家では各自必要な年中行事表およびその月の行事を製作して、見易い所にはつて置いて、常にこれによつて仕事を進めて行けば、仕事の順序が立つて、忘れ又は遲延の憂もなく、勞力の餘裕を生じ、速かに進行も出來てよい結果が得られやう

二〇、家計豫算入出
豫算編成の概要

國家の豫算は收入の增減が出來るゆゑに、歲出計入も出來やうが個人の家庭においては、歲入に依り出は出來ない。收入をわきまへずして、支出を無限度にすれば破產經濟の破綻を免れぬ。ゆゑに一家計て、生活を經營して行かねばならぬ。支出も勝手に出來ぬものであるが、收入はなほ一層不確實な場合が多い、收支項目は、家庭によつて各々異らうが、左に一般的のものを記錄して、讀者の參考に供しよう

〇收入

一、不動產收入
1、小作料其他貸付料
2、畜產收入

一、動產收入
1、貯金利子、貸付金利子
2、農牛使用料其他

三、勞力に依る收入
1、俸給、勞働賃金等
2、副業々勞働生產品、賣却代其他

四、副業收入
1、蠶繭收入
2、雞、豚、其他副作品賣却代
3、畜產收入
4、園藝收入
5、特產收入其他

五、其他

〇支出

一、生活費
1、食料費
2、衣服費
3、冠婚葬祭及交際費
4、器具其他備品費

5、消耗品費
6、其他

二、不動產管理費
1、住宅費
2、其他

三、生產費
1、借地料
2、種子代苗木代
3、肥料代
4、農具費
5、人夫賃
6、園藝費
7、其他

四、租稅其他負擔
1、地稅
2、戶稅
3、農會其他各組合費
4、夫役其他負擔
5、教育費
6、基本財產造成費
7、其他

普通文官養成講義
日本通信大學發行

普通文官受驗講義錄の權威として十五年の古き歷史を有する東京新大學日本通信大學法制學會では今回大英斷を以て創立十七年記念の改訂新版をなし創立十二卷の特典を與ふるため入會者に種々特典を與ふると。向朝鮮方面の人々で總督府の文官試驗を受ける人のために特別の便宜もとると云ふ。」

漫談

模範的工場

工場總面積　拾萬坪
年產高　五千萬圓
職工數　壹萬人

光榮と誇りに燦然として業界に輝くこの大工場の煙突からは日々黑煙が蒼空に渦卷き上つてゐる。三百棟の寄宿舍は、大部分が女工であるだけに『櫻』とか『あやめ』とか優しい名前が付けてある。浴場、洗濯場、娛樂室、講堂、花園、運動場等設美を盡して居る。約七割の女工が寄宿生活を樂んでゐる。

重要な問題

斯の如く先づ設備は申分なき模範的設備であるが、それでも何ほ一つ困ることは從業員の健康狀態であつた。健康狀態と云つても病人許りの事ではない。病氣で缺勤する者は勿論であるが元氣を失へる者、思考力を缺ける者、喧嘩したり泣き出したりする者、持是れ健康不良に基く事が多い。それが生產能率に甚大なる影響を持つ。日夜社長を惱ます問題は此の一事であつたが遂にその策が講ぜらるゝ時が來たのであつた。

赤組、白組

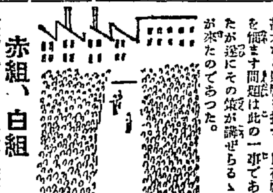

數日を出でずして從業員全部の試驗が醫師の鑑定に依つて行はれた。また間も無く女工が二ツの大組に別けられて夫々工場に配置された。一ツは赤組で一ツは白組とした。赤組が約六千人白組が約四千人となつた。即ち試驗の結果、約六千人が健康者、そうでないものは只四千名で、そうでなかつたのである。そして周到なる監督と激勵の下に一定作業の一大競技が開始されたのである。

超能率增進

幾日かの競技作業が續いた後、社長の許にもたらされた報告には、白組がより多數の赤組に勝る事が判明した。赤組の劣敗せるは主に身體の不健康狀態に因る事が精密に調べ上げられたのであつた。那來この模範的工場には赤一つの模範的行事が實施された。それは毎月從業員全部にマクニンを服用させ、健康の維持の爲めの豫防と驅除を計ることであつた。ために會社の作業能率は益々增進するに至つた。

愛用者優待　レート石鹸の大懸賞

一人で何枚でも出せます
多い程當り數も多い譯です

課題
やさしい・面白い
お子樣方にも出來る
一番お肌の美しくなる石鹸は何ですか

答案用紙と書き方
答案用紙は愛用者の證としてレート石鹸の入れてある茶褐色の函を開いて裏の白地全面に左の順序で御書き入れ下さい……薬書でも受付ます
イ、課題の答案「〇〇〇石鹸」
ロ、この廣告御覽の新聞名
ハ、レート石鹸をお買求めになつた販賣店の名と所
ニ、應募者（アナタ）の明細な御住所と御氏名

▲答案は楷書で明瞭にお書き下さい
▲正解答案の總數を抽籤で入賞者及等級を決定—入賞者には左表の賞品を進呈致します
▲抽籤は所轄警察署係官立會の上嚴正公平に執行

答案の送り方
開き封にして貳錢郵便切手を貼つて御出し下さい（三十匁まで貳錢）
締切—昭和四年八月卅日
結果發表—昭和四年九月末日の新聞紙上

壹萬壹千四百餘名入賞
素晴しく當りの良い
愛用者優待賞品

壹等　廿圓勸業債券　壹枚宛　貳拾名
貳等　五圓復興債券　壹枚宛　參拾名
參等　レート進物函　正價壹圓宛　壹百名
四等　レート石鹸　正價參圓六拾錢入　參個宛　參百名
五等　レート粉白粉　正價壹個五拾錢宛　壹千名
六等　レート石鹸　正價壹個廿錢宛　壹萬名
計　壹萬壹千四百五拾名

答案送り先
（關東方面の方は）東京市日本橋區馬喰町一丁目　平尾賛平商店懸賞係
（關西方面の方に）大阪市東區南久寶寺町四丁目　平尾賛平商店懸賞係
「懸賞係」の三字を必ず御記入下さい

涼味・咸北朱乙温泉

慶尚北道

綱紀紊る警察官の暴狀
職權を濫用して狂態の限を盡す

身は警官であつて多數の府民の生命財産を保護すべきであるに拘らず午前三時と云ふ眞夜中妓生を連れて自動車に乘じ妓生に大聲で歌を歌はせ自動車規則を無視し規定以上の速力で自動車を走らせ飲食店に乘りつけ無錢飲食をなし自動車賃をふみたほす等あらゆる醜態を演じ然も平氣で出勤を續けてゐると云ふので自動車會社からは告訴され飲食店からは警察署長に訴へる等問題は遂に大きくなり警察の威信にも關すると云ふので同署としては此の巡査に對し免職手つゞきをとる事となつた

巡査は去る十八日午後十二時頃大邱驛前城交番勤務巡査金某（二七）はしたゝか醉拂ひ府內驛町某新聞社前でキーサン四名をつれ通りかゝりの共榮會社の自動車を呼びとめ八達樹へやれと命じ人を迎へに行くからと斷ると俺は警察官だと運轉手に手帳を出し無理に八達樹まで行かせ同所まで行くと更に漆谷までやれと區域外でやれないにも拘らず警官といふ肩書を振廻し漆谷街道を疾走し漆谷邑內の某飲食店を叩き起しキーサン相手に大飲鬪をなし一物のため一旦は寛くなつたが大邱の自宅で返すからとつけ馬二人をつけ區域外にも拘らず自動車に乘せ大邱に向け疾走しその間大聲で放歌をなしつゝ大邱に入り午前三時頃まで規定外のスピードで走り廻つた上自動車賃六圓の支拂ひが出來ぬから驛前派出所につき出され交番所では同僚と散々叩ひ遂に本署を煩はしその場は隣川保安主任の計らいで收まつたが收まらぬのは飲食店と運轉手、共榮自動車會社で告訴したり警察に訴ひ出でをしたりしてゐるが同巡査は平氣で出勤してゐる（大邱）

優秀な無煙炭
埋藏量一千萬噸　發掘を申請

慶北醴泉郡加恩面梅桂洞の金氏の所有にかゝる同面および隣接面にまたがる慶北約百萬坪の區域を有する大無煙炭坑は鑛業權者[illegible]出するとともに分析方を本府鑛務課に依頼してゐたがその結果によると揮發分六六二七、〇七固定炭素九二、七四％といふ素晴らしい優秀なもので埋藏量は約一千萬トンといはれてゐるが發掘許可あり次第同氏は直に發掘に着手し工夫は全部道內の從業員を使用するといふ（大邱）

水道計量器
十月一日から實施か

大邱府は水道工事開設に先立ち水道計量器の取付工事をなしてゐたが最近に至り大體終了したので目下水道條令の改正準備を急いでゐるがこれが終了までには尚ほ二箇月を要すべく成案を得次第來月開催の府協議會に諮問し本府の認可を受けることになつてゐるので遲くも十月一日から實施を見るべく然して料金は既往にはさかのぼらないことになつてゐるこれについて佐藤府內務課長は語る「水道計量器の取りつけの濟んだものに對し二三その實績調査してゐるが收入の上からもあまり增減のない見込みでまた個人としても大した增減のないことを條件として條令改正の審議をなしてゐる」（大邱）

大馬間電氣鐵道
近く許願提出　大邱の調査を終了

大邱馬山間の電氣鐵道は長尾半平氏によつて計畫され、すでに大邱の賛同をおへ出願書類は近く提出のはずであるが、大邱鐵道期成會では近く會員を召集し長尾氏から小倉武之助氏に交渉してある、事業計畫の內容を示し委員を選定し大邱、玄風、昌寧、馬山の發起人から出願を認め迅速に手續をしてもらふことに提出するとなつたが、會社は資本金[illegible]中央電氣鐵道株式會社として軌道は電氣鐵道である

獻上の金甜瓜
十九日倭館から試送

山梨總督から長き縁りで獻上する慶北金まくわは特産地倭館若木驛地において試作中であつたが色艶から結實等申し分ない出來であるで山梨總督もこの報告に接し非常な滿足で東京まで送附するに二晝夜を要するのでその間いかなる故障がないとも限らぬので取敢ず試送して見てくれとの依頼があつたので道では十九日朝倭館の現場に北鮮農務課長以下係員を派し[illegible]縮詰、麻詰、藤詰等あらゆる方法で十九日午後倭館發列車で試送したがこれが二十一日午前十時東京に着き朝鮮總督府出張所に運ばれ開函の結果どの方法が一番完全であるかをたしかめ結果によつて正式に一千個十箱を獻送獻上するのである（大邱）

罪を憎んで人を憎まず
警成會を視察して　今村知事語る

今村慶北知事は十八日百度近い炎熱を冒して河野警察部長吉村警務課長大野[illegible]長等を從へ刑務所、警察署、巡査教習所、少年保護所等を視察したが警成會の事業について次のごとく語る

罪を犯すものは惡人であるから處罰すべきことは勿論であるが既に刑罰を受けて罪を償ひ良民に立ち返つたものを常に罪人の如く取扱ふことは餘りに慘酷である、犯罪は元より薄志弱行其他の原因より生ずるものであるが又一面社會の缺陷に因る事も否定出來ぬ、既に改心の意を決して良民に立返つても父母、兄弟、郷土、雇主人等が共に世にせず、よるべなき彼等は途に社會人情の冷さを嘆ちて罪を犯すことが多いのであるかゝる事は[illegible]ようなものであるで、[illegible]大邱刑務所では共存共榮の原則に基き專ら當成會の指導に當て出獄したものが既に職業紹介、衣類旅費を給したものが千八百七十五人に達し現在約四名を收容してゐる

自分は今度當成會の事業を見てしみ〴〵感じたことは『罪の日やあれ人の子皆悲ひ』の句で全く罪を憎んで其人を憎まず、第一に開放者を引受けて使用されたいこと、第二には事業資金を篤志家の寄附に仰ぎたいことである、そしてこうした社會の氣の毒な人々に對し今少し寛大であり慈愛と同情心を以て臨まれることを希望したい

秘藏の逸品を全部出陳する
慶北協贊會で開催する新羅藝術展覽會

朝鮮博覽會を機會に大邱を中心とした新羅美術の粹をあつめ新羅藝術品展覽會を開催することになつてゐるが主催者慶北協贊會新羅展覽會委員會では十八日午後道廳會議室で委員會を開き諸般の計畫につき協議の結果決定の如く行事は來る九月十二日から十一月三日まで四十九日間陳列所で行ふことに決定した新羅藝術品は總督府の博物館ばかりでなく慶州陳列館、出土品をはじめ歐州その他各方面の秘藏にかゝる古器物新羅藝術品、出土品を是非入れたいといふので地元大邱および慶州の所有者を一人でも多く大邱に出陳させるため本府にこうて大邱附近から發掘された古器物をかりうけ陳列することになつてゐる外王室の秘藏や慶州附近の新羅遺跡圖二つの陳列室には慶州と大邱の遺跡地圖の展覽など一見して大邱慶州を知る事が出來るのであるなほ委員會において決定した事務分擔は左の通りである

委員長　山崎眞雄
副委員長　服部相
同　金東奎
庶務係　高田官五外五氏
設備係　加藤好時外六氏
案內係　中山勝之助外十七氏

又入場料については當初無料でとの說もあつたがそれでは慶北の[illegible]がつかぬ點で大人は十錢小人は五錢とし二十人以上の團體は二割引とし學生職人の團體は一人二[illegible]

朝顔品評會

平壤の朝顔同好會では豐本彦三氏を會長に仰ぎ同氏の熱心なる努力で同會は益々盛なる發達を遂げんとしてゐるが本年度總會の結果として來る八月上旬平壤府[illegible]において朝顔品評會を開くことに決定した（鎮南浦）

南商臨時評議員會

鎮南浦商業會議所では十八日正午より公會堂において臨時評議員會を開催出席者[illegible]名出席頭議長席につき

一、來る二十二日開催の臨時朝鮮商業會議所聯合會の議案中商業公債及補助金の減額並に新規事業中止運動に關する件

二、臨時朝鮮商業會議所聯合會出席委員に關する件

を協議したが滿場一致聯合會に參加と決定出席者は役員會決定通り河村副會頭、城田委員に決定[illegible]（鎮南浦）

慶尚南道

府協議會へ瓦電買收を上提
財産讓受、起債其他

釜山府では二十日府協議會を開催して瓦電買收に關する諸議案について審議をかさねるはずであるが同日の府協議會に上提さるべき議題は左の如くである

諮第三十一號　朝鮮瓦斯電氣株式會社の事業及財産讓受の件
諮第三十二號　朝鮮瓦斯電氣株式會社の小賣及附帶事業讓受の件
諮第三十三號　釜山府電氣、瓦斯及電氣軌道事業公債條例設定の件
諮第三十四號　電氣、瓦斯及電氣軌道事業費起債の件
諮第三十五號　昭和四年度釜山府特別會計電氣、瓦斯及電氣軌道事業歲入出豫算
諮第三十六號　昭和四年度釜山府歲入出追加豫算

馬山海水浴賑ふ

[illegible]やみで連日の暑天、炎熱と共に水浴も盛況となつたので[illegible]と共に一齊に海水浴をはじめた

勇敢な消防手
濁流を侵し八名を救助

六月二十九日午前一時、南江の洪水二十五尺餘に達したる時、[illegible]消防手[illegible]救助した[illegible]

貯水池の水が激增
八十戸浸水

連日の降雨のため[illegible]八十戸浸水[illegible]

刑事々件發生と檢擧數

京畿道警察部刑事課の調査にかゝる刑事々件發生および檢擧數の本年六月までの成績は左記の如くである

殺人	三二	四一
傷害致死	三九	二一
放火	二三	二二
強盜	八九	九八
窃盜	六、〇四〇	六、一一九
詐欺	一、三六〇	一、七七〇
横領	七五一	九八五
其他	一、八九六	二、〇八四
合計	一〇、二三〇	一一、一五〇

これを昨年同期に比較すると發生數において二、四八二件を增加し檢擧數において九三件減となる

平安南道

西鮮豫選　けふ午後一時から
平實對南浦商工　平壤公設球場にて

本社主催全國中等學校野球大會西鮮豫選第一日は本廿一日午後一時から平壤公設グラウンドにおいて擧行、平壤實業對鎮南浦商工の決戰は行はれる[illegible]

修養團講習會

平安南道教育會主催男子修養團講習會は廿一日から廿五日まで平壤中學校寄宿舍において起居同校において行事を行ふはずで會員は[illegible]（平壤）

五人組窃盜團逮捕

平壤警察署ではこの程五人組の大窃盜團を檢擧した[illegible]（平壤）

合財袋

◇……大同郡林原面林原公立普通學校設立の件は十八日附認可さる

◇……鎮南浦[illegible]記者クラブ後援の下に二十日午後八時より公會堂に於て[illegible]

◇……平安南道[illegible]西田慶三郎氏は今回家庭の事情で現職を辭任することとなつた

◇……十八日午後三時四十分頃平壤府大同橋下に十八歲位の勞働者風の男の溺死體あり[illegible]

◇……不二興業ゴルフ倶樂部では廿一日午前九時から同クラブ、リンクに於て京城ゴルフ倶樂部と對抗カップ爭奪戰を行ふ

川本氏告別式

鎮南浦林檎組合理事川本竹松氏の告別式は十九日午前十時より公會堂において[illegible]會葬者三百餘名いと盛儀であつた（鎮南浦）

慶北雜俎

◇春蠶飼育其の他でのび〳〵となつてゐた慶北原蠶種製造所は愈々本年中に移轉することになり既に原種苗場附近に土地家屋を買收し修理を加へたらいい迄となしてゐるので今年の夏秋蠶を休み斷行することに決し來る二十七日道廳會議所で公入札を行ふが[illegible]

◇慶北道では[illegible]規定の一部を改正することになり目下主務課で審理を急いでゐる

◇慶北盈德郡[illegible]女（三六）はかねて姙娠中であつたが十七日夜にはかに產氣づき間もなく安產なし男兒二人を分娩し更に約廿分間して又男兒を分娩した母子共頗る健全で男子ばかりの三子が生れた事は珍しいことである

◇去る十七日朝慶北榮州郡[illegible]川に生後一ヶ月位の女兒の溺死體が漂流してゐるのを同地駐在所小久保巡査が發見檢屍した[illegible]（大邱）

◇十七日午後四時頃大邱發南行混合列車が達城郡花園面[illegible]に差しかゝつた際レール枕に[illegible]ある老人を發見し停車したが及ばず首を切斷した[illegible]厭世自殺をはかつたものである

◇大邱公立普通學校では毎年夏季休暇を利用して林間聚習を開き好成績を示して居るが本年も五六學年の希望者を二十二日から八月十三日まで三週間[illegible]に於て開設することになつた、行事は授業、運動、水泳、登山、遊戲等である

◇大邱公設プールの夜間開場は廿五日から

馬山學校組合會議

昭和三年度馬山學校組合歲入出決算認定並に[illegible]金を基本財產に編入する件に關し二十日午後一時より學校組合會議を開催した（馬山）

中等學生温習會

夏季休暇中馬山に歸省中の中等學生の爲、馬山同窓會の主催にて左の如く温習會を開催する豫定である（馬山）

會期　自八月一日至八月廿一日　三週間
時刻　午前八時より十時まで二時間
會場　小學校
學科　英語及數學

滿洲

製鋼所設置に安東縣も應援す
商工會議所から東上委員を督勵

[illegible]安東商工會議所では[illegible]十九日午後三時から同會議所で常議員會を開き協議した結果[illegible]政府當局に向け要望書を提出した（安東縣）

格鬪の上賊を逮捕

[illegible]（安東縣）

京畿道

蠶繭共販好成績
合計七十二萬圓に達す

京畿道の春繭共同販賣は六月十四日から七月四日まで各郡共同販賣所にて行はれた[illegible]

咸鏡南道

西湖津へ外船出入
朝望から特許願提出

[illegible]

京城通信　廿一年前
京城　一記者

[illegible]

仁川雜俎

◇七月中旬中に於ける仁川港米豆移出入高は移出米六千四百四十石、大豆三千六百九十九石移入米百四十一萬千五百斤前年同期に比し移出米一萬二千餘石の激減移入米は百四十萬餘石の激增を示した內譯左の如し

移出（石）移入（百斤）

玄米	五一〇	――
精米	五、四六四	――
碎米	一七	――
粟	――	三、〇〇六
外國米	――	一、一〇九
米及其他	四四九	――
計	六、四四〇	一四、一一五
大豆	三、六九九	――

◇仁川署では例年の通り廿二日より十日間每日午後四時半から一時間山手町武德殿に於て武道寒中稽古を行ふことになつたが一般の參加を希望すると

◇月尾島臨海校海水浴場の修祓式は二十日午後二時から寺島府尹臨場の下に[illegible]

◇仁川新花水里二二洪式根（一三）は十八日午後七時頃新花水里二四番地先に於て游泳中溺死を遂げた

井內理事勇退か

[illegible]は八月十五日今期株主總會開催に決定したが、東京駐在理事井內勇氏は既に二期（六年）を勤めたので勇退し、後任は大藏省方面から選任されるのではないかとの說がある

だまされるな
新發見の種々の手段
素人で出來る淋病の檢査法

淋病には新發見藥だ又は新發見の注射藥だとか廣告してあるがそんな療法はまだ醫學界では認められて居ないのだから注意せねばならぬ。まづその藥効を知るのは小便の檢査である。朝起きたての小便をコップに取つて見ると、小水の中に白い糸屑樣のものや細いゴミの樣なもの（淋菌）が浮いたり沈んだりして居る。藥を服んでも注射をしてもそれが取れない樣では藥効はないのである。商會の藥を服用すれば其日から糸屑樣のものや細いゴミの樣なもの「淋菌」が目に見えて減じ膿が止まり痛みが取れるこれが何より藥劑の有効を立證するのである。

りん病

商會の製劑は日本で初めて出來た下圖の最新式の電氣工場で製藥した良劑である商會の淋病主藥は治淋內服藥として、梅毒主藥は驅梅內服藥として、醫藥學上最有効と確定し

帝國醫科大學病院
歐米醫科大學病院

等にて實揚配劑せられつゝあり、內務省衞生試驗所の封緘せる優良藥を配劑せる事を保證す

右前述の顯著に進へる事を證見せる時は分析料百圓進呈す

請合藥　八円、四円

ばい毒

日本で初めて出來た最新式電氣製藥工場

梅毒、ヨコネは切らずに、カンソ其他梅毒に原因する病氣なら服用前に効果顯る

●淋病梅毒であらゆる治療をなすも効なき患者は一度有田ドラッグ專賣所にて相談あれ、打捨て置けば一身を亡ぼし病毒は子孫に遺傳し一家を破滅するに至るのである

請合藥　八円、四円

大阪市南區[illegible]　有田ドラッグ製藥工場

セニ藥
賣るを者あり
に販藥に並箱藥

本舖　大阪內本町二
發賣元　大阪心齋橋南詰
東京日本橋通三
【有田ドラッグ】
【有田晉松謹製】
この文字無きものは二セ物なり

有田ドラッグ
專賣所在地

朝鮮

京城本町前
城南金町
釜山辨天町
仁川宮町二
大田榮町一
群山東榮町
全州高砂町
木浦榮町
羅州[illegible]港町
大邱弓町
金泉錦町
馬山京町三
光州本町
鎮南浦三和町
平壤局前
新義州常盤町
元山本町三
成興本町二
羅南生駒町
大連但馬町角

滿洲

旅順敦賀町
鞍山赤城町
遼陽東洋街
安東縣市場通
奉天紅梅町
撫順東六條
鐵嶺敷島町
開原新市街
四平街
營口永世街
哈爾賓傅家甸

有田ドラッグ商會
本店全景
大阪內本町

朝鮮博京畿道特設館設計圖

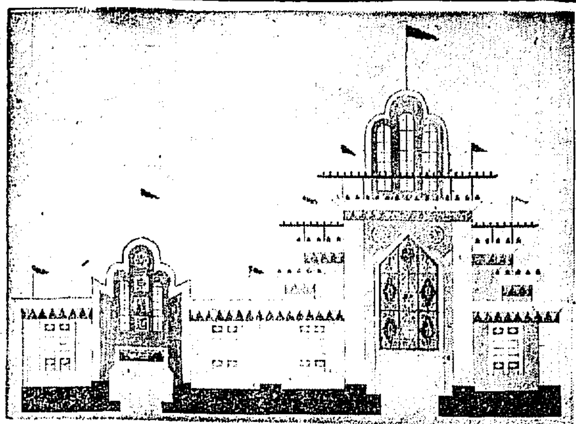

江原道

江原道武道大會

東部軍と南部軍優勝

江原道第四回武道大會は去る十八日午前八時より春川警察署武道場において開催した、開會劈頭に於て知事より永年勤續者中勤務者道巡査許成潤、[illegible]の表彰式を擧行し左記の告辭を述べて式を終ち大會に移り東西南北軍の團體試合を開始し午前は柔道に午後は劍道で炎暑を物ともせず各軍の白熱戰は頗る盛況を呈した、各軍の決勝の結果は

柔道 團 一等 東部軍 二等 西部軍 三等 南部軍

劍道 一等 南部軍 二等 西部軍 三等 東部軍

又個人高點試合の結果は

柔道一等 春川署 劉命德 二等 同 有志 李熙吉 三等 鐵原署 山田君

劍道 一等 警察部 猪狩君 二等 平昌署 高木君 三等 江陵署 村岡君

以上の如く試合を終了し次ぎに昇段式を行ひ、終りには段位の授與式を擧げて閉會した、昇段者は左の如し(春川)

劍道四段永山、二段新要、同[illegible]、初段成智、同金百鉢、同江川、柔道四段具吹、二段石田、初段森、同中村同上田

告辭(表彰式にて)

茲に本日をトし永年勤續者の表彰式を擧行するに當り一言せんとする所あらんとす今回本道巡査許成潤、同[illegible]は永年勤續且つ品行方正職務勤勉に依り表彰せらるゝに至りたるは以て本道の明矢とす之みならず本道警察官の爲め又以て模範とする所なるの獨り[illegible]の光榮は一に警察官の双肩に在り之を振作する所屬のものは其の職に永續すると共に身を持するに謹嚴職に誠忠勤勉なるを以て余きとす今兩氏の行跡に鑑て選奬する所又此に在り希くは本日の光榮を銘肝し自重自愛益其職務に精勵し選奬の趣旨を完ふせられむことを述べて告辭とす

七月十八日 江原道知事 兪星濬

忠清南道

列車運轉競技に 校長さんも便乘

鐵道を中心とした…通學生の状況を見て貰ふ

鐵道局大田運輸事務所では二十二日から二十七日まで六日間管内において列車の運轉競技を擧行選手は大田、裡里、木浦の三機關區乘務員で每日下り三〇三列車と上り三〇四列車で行ふ事務所では[illegible]の試みとして二十二、三兩日沿線六十余の小學校、普通學校長の便乘を乞ひ運轉状況から通學生の狀況、投石その他を觀察せしむる豫定であるが[illegible]の體驗は頗る意義あるものとして一般に注視されてゐる

大田金組臨時總會

大田金融組合の臨時總會は十八日午後一時半から組合事務所に開催し組合長の挨拶、定款改正を審議し事業計劃の變更等をなした

江景上水道 再び節水

土曜日の灼熱で水源地の水が激減水するのと市内非常に渇水の使用が[illegible]しくその使用が數も激減に陷しかくては數日の後斷水のやむを余儀なくせねばならぬとて江景面では非常時に限り十九日から當分の間午後九時から翌午前四時まで給水を中止することになつた(江景)

軟球野球

鐵道局對大田郵便局の軟式野球試合は十九日午後四時より鐵道グランドにおいて試合開始したが郵便局軍のあたり強く遂に二十三點六で郵便局[illegible]した

昭和幼稚園學藝會

四月から開園をあげた江景昭和幼稚園は江景郵便局長小川保彌および世話人吉田繼太郎木村忠一氏等が熱心に努力の結果成績良好で目下園兒四十名余に達し居るが二十日午前九時から開園學藝會を開催した(江景)

大田署土用稽古

大田警察署では左記により武道の土用稽古を實施する事とした(大田)

一、柔道 自七月廿日至二十九日十日間

一、劍道 自七月三十日至八月八日十日間(休祭日を含む)

一、實施時間 每日午後三時より四時まで一時間但休祭日は午前九時より十時まで

黄海道

勤勞精神奬勵 早起會を組織

―金川郡の試み―

金川郡では十七日午前九時より郡會議室において管内十五ヶ面の面長を招致し面長會議を開催した郡守の開會の辭並に訓示あつて勤務に關する勤勞奬勵に關する件、外三十二項目に關する具體的指示、郡に關する件外五項および赤十字社愛國婦人會の社員會員募集並に年賦金整理に關し依命の件等を指示および協議し十八日午後四時無事終了したが會議中主なる事項としては本道方針の勤勞精神奬勵に關する件であつた右早起會組織に關する件で去る十日よりすでに實行されつゝあり各面及[illegible]部落に組織するはずであるが本會の目的とする所は時間の尊重、心身の鍛錬、社會奉仕、勤勞愛好の精神を養ひこれを一般に普及せしむるがその眼目である事務所に[illegible]長に[illegible]長外[illegible]として各[illegible]長十三人を網羅して居る邑内では午前五時半金川郡守[illegible]の下に[illegible]を行ひ後各自の家庭事務に從事することになつて居るが一日および十五日は神社參拜、同日曜日は勤勞奉仕に從事する筈である又地方各面は主なる部落を一團として早起き後堆肥增産または各自の職業に從事しもつて勤勞精神を增ふことになつて居るが現在[illegible]又は[illegible]部の優良部落の組織しある部落はこれに早起會の項目を追加することになつて居る(南川)

南鮮の旅(四)

視察團に參加して 海州支局 上村生

◇…扶餘の古蹟

公州の地形に見るべきものなくも道内における扶余は名所舊蹟多く是非觀覽されたしと安藤內務部長と[illegible]部長からすゝめられたので一行は細雨では降る中を扶余に至る自動車を驅がした案內者は語つた「百濟、新羅、高句麗ひに相攻め興亡[illegible]におよび幾多の古跡を殘したのが扶余の地である、かつて一國の都城たりし地は扶余邑を中心として一方里以上におよび天嶮を利し江湖に臨み、至る所城壁の跡ならざるはなく附近には[illegible]數多の名勝をしのぶにたるべき貴重なる參考資料多く加ふるに都邑の附近は風光明媚にして錦江八景の一と擧げ得る、遊子一たびこの地に淸遊し[illegible]して三千の宮女をしのび懷古の淚を催し[illegible]」と

[illegible]塔は五層の石塔にて高さ三十四尺方十二尺を有し規模雄大、百濟古刹の遺物にて[illegible]に寄るこの地に建てられたる[illegible]の石佛は實に珍しかつたその佛像[illegible]長五十五尺五寸、[illegible]三十尺[illegible]に纏綿山上にそびえその技術の精妙なるには一同驚嘆いた。

○…群山

午後四時群山に着く、[illegible]府尹、赤松會頭、[illegible]などは丁寧に一行を迎へて下さつた。新築の小學校のベランダに登り前田府尹の明快なる説明にて群山市街の概觀を聞く、海陸共に惠まれたる米の群山、勿論地の利あるといへども一つは又居留民の熱烈な努力が今日の大群山を形づくつたものであると思はれた。理想的の市街、理想的の港、群山は大きくなる一方である、それに一歩もゆるまざる居住民の努力、群山のために私財を投ずる赤松會頭をはじめ多くの有志の群山愛の精神にはわれ等一行はまなぶところ多く大いに感激を擁つた。立派なる群山神社や自慢の遊廓町の案内までうけ府尹會頭などよりなる手厚き歡待の宴にのぞみ一同感謝しつゝ全州に向つた

全羅南道

木浦の府營市場

夜間も開く

木浦府營市場は開設後非常に盛況を呈して居るが場所が朝鮮町にある關係上日用品の買物に出かける人は朝鮮人八割で內地人は二割に過ぎぬが府では近く夜間營業を開始し內地婦人連の買出しを奬勵すると(木浦)

花源面に牡蠣の養殖

水産會で力瘤を入れる

莞島郡花源面にカキ養殖場五萬坪を選し每年カキ四千貫を採捕し二萬圓余の補助金を以てここに一大カキ場を現出せんと水産試驗場および水産會が力こぶを入れて居るが從來カキ養殖する爲め不成功に終つたからこの點を取締り增殖を奬勵するはずである因に全羅はいたる所カキ[illegible]には適して居り高興一郡で年産卅三萬圓余をあげてる(木浦)

補血 強壯劑

ポリタミン

專賣特許

貧血 產前產後

虛弱質 肺結核

衰弱 病中病後

……等に賞用せらる

ポリタミンは單なる鐵劑又は蛋白製劑でなく近代醫化學の精華たるアミノ酸學說を製劑化したもので、從來の補血强壯劑とは全然成分の異つたものです。その効果の傑出せることは既に百八十餘名の醫學博士の立證によつて明白であります。

製造元 武田長兵衛商店(大五製藥株式會社製造) 發賣元 大阪道修町

[illegible] 知名藥店にあり

百八十餘 醫學博士 御推奬

昔も 今も

効能で賣れる ななふく ひえぐすり

効能 逆上を引下げ便通をよくし梅毒其他諸毒を下す

本家七ふくや 伊藤長兵衛 大阪高津表門筋

振替大阪九七三二 電南七三九

清新の心地は こうして味はれます

入浴後又は暑さ烈しい時冷たい水でパーピスを五倍—八倍に溶いて一杯お飲みになれば十分に身神爽快になります

滋强飲料 パーピス

ツルテク

朝鮮ツルテク製造所

ライオン 齒刷子

完全に薬品熱氣消毒をされた

理想的の齒刷子

毛束の形も、毛の硬さも、柄の形も申分なく殊に、有害な「舌こき」の無いのと、消毒したサックに入れてあるのとは、特筆すべき點です。

大きさの種類

一號形……大人用として大形のもの

二號形……大人用として小形のもの

三號形……十五六歳頃のお方又は御婦人方にも適當

四號形……十二三歳頃までのお方に適當

五號形……七歳頃のお子供向

六號形……三四歳頃までの坊ちやん嬢ちやん向

本舗 株式會社 小林商店 東京・大阪・名古屋

一日三回食後に磨きませう ライオン齒磨

●ノーシンのむので仕事がズンく●

應時代要求 薄利多賣

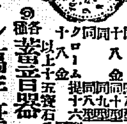

ロンドン萬年筆 蓄音器

大阪京城寺町[illegible] 喜多金光堂 通信販賣部

ヘルメス ウヰスキー

心は顏に よらぬもの― 四角な壜に圓い味

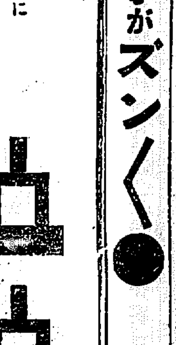

讀書ページ

校正者は何處へ行く
平野岑一氏の力業　校正の研究を讀みて
櫻井義之

明治維新後、文化の勃興と共に目ざましい發達をしたものに印刷事業がある。

一般印刷物を初め新聞雜誌の發行は年々增加し、印刷術および印刷機械には驚歎な研究がなされ今日においては、歐米諸國のそれと遜色なきまでに發達し研究されてゐるが、その中にいつも『校正』といふ陰な行程についての研究を無視され勝であつた。

現下潮の如き出版界の盛況に、見えざる努力を續けてゐる校正者のあることを見逃してはならぬ、雜誌にせよ、新聞にせよ、また書籍にせよ、その他すべての印刷は一應りは校正者の手を經なければならない筈はいふをまたない、然るに社會は、このかくれたる努力に對して理解の念、乃至はむくゆるの念がたりないのではなからうか、然して校正者自身この重要な仕事および地位に對して、『あまりに無關心に、あまりに無智慾にうちすぎてきたきらひはないか。執務上、ほとんど何のよりどころもなく頼るところもないといふのが、わが校正界の過去であり、また現在である。將來は斷じてかうあるべきではない』（同書序文）

大阪每日新聞社、平野岑一氏著『校正の研究』はこの意味において重要な意義があるといはねばならない、筆者は昨秋同書出版を耳にし一讀せんと思ひつゝも、その他の事故に妨げられ、むなしく書架におさめられてゐたが最近やうやくこれを手にしひもどくことを得たが、從來この方面の研究が不足をつげてゐる今日、しかも我國出版物の研究であり、この方面の組織的研究に先鞭をうつたものとして、興味深く讀むことが出來た、勿論、同書は大阪每日新聞社の校正部において執務のかたはらものされたもので、忙中の執筆であり、研究であり、從つて『その說くところ多岐多端、いきほひ物足らぬ感じを讀者に與へるふしもあらう。われらは他日、個々の重要な問題について、さらに深く突き入つてみたい。なほ、心理的、生理的研究にいたつては專門學者の力をかりてこれを完成したい』と著者自らいつてをられるところであるが、ともあれ、今日同書の出現は直接校正に從事する者は勿論、出版關係者、一般讀書人にも裨益する所大であるといはねばならない。

第一章『校正とは何か』の題下に校正の定義的研究に筆を起し、六百三十餘頁、十四章にわかち凡そ校正に關する事例は東西に亙つて網羅され、懇切な材料によつて例證され、懇切を極めたものである。同書は主として新聞校正について論述されてゐるのであるが、その原則としては他のすべての校正にも共通でなければならない。第二章に於て校正が今日に至るまでの概況を考證し、校正が印刷術に於て最初の特殊の部門となつたのは比較的近時のことであつて、ごく初期からあつたのではないと述べられてゐる。即ち『かの不朽の大沙翁集の初版には、活字の誤が二萬もあつたとは驚くべきことである。』これは十七世紀ごろ、イギリスにいはゆる訂正者が多くゐなかつたことを語るものではないか。』當時同國のある印刷業者は校正刷を正す一つの手段として、それをつゞつて、ドアのところへかけて一般に點檢させることにしてゐた、そして不完全、不正確な點を見出したものには、相當報酬を與へたといふ話がある』（十九頁）また『むかしから『邪惡な聖書』といはれるものが二種ある、その一は西暦千六百三十一年に出版され、一名『姦淫聖書』ともいふ、同書は出埃及記第二十章の第十四節名高いもので十誡中の第七誡が『汝、姦淫せよ』となつてゐる。たゞ一語notの脱落で、とんでもない戒律になつたのである。（二〇頁）

かやうに初期に於ては未熟な、不忠實な校正の結果、貴重な古典などの出版物を誤植でけがした例が少くないといふことを擧げてゐる。校正の重要さは、かやうな、敎典、古典の誤植に於て最も明瞭に知ることが出來る。神聖であるべきバイブルが一部墮落の爲に世にも、おそろしい戒律となつて了つたのである。往年故福地源一郎氏が校正の粗惡なるを諷刺して、『校正畏るべし』と喝した事は有名である。が、同書によれば『校正可畏』は『論語の子罕篇に『子曰後生可畏。焉知來者之不如今也。四十五十而無聞焉。斯亦不足畏也已』といふ一節がある此にいはく『後世は少年なり。年富み力强し。もつて學を積んで待つあるに足る。その勢畏るべし』と。：『校正畏るべし』といふ福地氏の箴言は、このくだりをもぢつたもので、『勇敢』な校正者に對する頂門の一針である。この警語は、今日もまだ、ときどき口にせられ、校正者を恐縮させてゐる。』（二六頁）

しかして第三および第四章において校正者の資格および待遇を論じ、第五章以降において校正者として具有すべき實際的の智識を縷述されてゐる、即ち校正者の資格においてまづ校正者は『活字眼』を持たなければならないといふ、どんな微細な誤でも見わけする能力が必要であるといひ、第二には文字上の素養、第三には讀解に足る知識、この三要件に校正者としての資格に缺くことの出來ないものであり、まだ實際にのぞんでは第一に『明』と『忠實』であることが最も大切であると說く、卽ち堪能に、融通のきかない心づかひ、この點において婦人の校正者が問題になるのであるが、外國殊にアメリカ、イギリスにおいては婦人の校正者が相當の多數を占めてゐるが、我國においては近時婦人の職業がかなり廣範囲にひろめられてゐるに拘らず、この方面にはまだ稀薄である、これはわが國の婦人が政治、經濟、法律に未だ充分の理解と興味をもつてゐないといふ點もあらうが、これよりも、一般に校正といふ仕事について理解、知識がないからではなからうか、校正といふことを安く考へてやしないか、また從來の校正者自身がジミで職業的な、しかも重要なこの職業に對して、ハツキリした職業意識を持たなかつたのではないか。總じて氏によれば

『有體にいふと、わが國の校正界は、たゞ長い間の因襲と、惰性にとらはれてゐるやうに見える、執務の方法にも、設備にもいちじるしい進歩のあとがない。一つは使用者の無理解にもよるであらうが、校正者の多くが、明確な職業意識をもたなかつたところに、幾分の責があるであらう。そして校正者といへば、分別くさい老人もあれば、野心的な青年もをるといふ風で、他のどの係にくらべても、この內容が雜駁で、かつ貧弱であつた』（五六頁）

然し今日においては、政治家、記者、文藝作家の選擇となるには、校正はあまりにジヤーナリスティクである。それ〴〵の校正部門において該博な、しかも專門的な知識を必要とする、校正者は斷じて見さげらるべき職業ではない、輕蔑さるべき地位でない。かつて高畠素之氏は『校正にでも』といつて入社を乞ふものがあると『校正はそんなやさしい仕事ぢやない』と一言のもとにはねつけたさうであるが『でも』の時代は過ぎてゐる、いまや校正者は明確な職業意識の上にハツキリとしたおのが行く手を見つめねばならない。

第五章以後において校正の實際的知識の研究をなし、活字に對する知識、新聞校正、雜誌校正、英文校正について校正者の陷り易い誤りを指摘して數字、術語を羅列し圖解又は表により出色を與へ、校正をなされた原稿の實際を挿入して校正の實際を懇切に說明されてゐる。

しかして校正心理において校正者が校正に沒頭してゐる時の注意活動を主觀的、客觀的に洞察研究しておゝく條件を指摘して注意力がいかに校正の上に働くかといふことを論述され、餘りの十八章以後において校正に要する設備と參考書並および出版（印刷）術語解をあげ校正者組合と勞働組合において、英國の校正者組合と米國の國際活版組合について、その概況をのべ、ついで我國の校正現狀調査を試み、東京、大阪の著名な新聞社、印刷所について、その現狀を調査し最後の二十四章において著者の校正雜談を試み、餘錄、豐富な材料と事例によつて親切に論述されてゐる。これから校正者たらんとする者には、よき指針であり校正從事者は勿論、一般讀書家にも推奬するところ大といはねばならない。（大阪每日新聞社校正部編『校正の研究』定價三圓）

メーリング著　唯物史觀

不朽の名著として論ぜられてゐる『カール・マルクス傳』『ドイツ社會民主黨史』の著者メーリングはドイツ正統マルクス主義者として理論の上でも實際運動の上にも、全身の努力を傾けて戰つた鬪士であつた。茲に岡田宗司氏によつて譯出された『唯物史觀』は『レッシング傳』の附錄に添へられた『唯物史觀に就いて』を主材に、『カント、ディーツゲン及びマッハと史的唯物論』とエンゲルスが著者に與へた批判と、カウツキイの『キリスト教の起源』の序文とであつて、唯物史觀に加へられたあらゆる批評を反駁しながらその輿論を闡明せるもの、歷史的唯物論、正統マルクス主義理論への手引として推稱されてゐるものである四六版假綴百七十五頁（東京市牛込區神樂町二の一一叢文閣發行七十錢）

人見絹枝著　スパイクの跡

絹枝孃の競技界での活躍は餘りに知られて居るが本書は孃自らの筆で歩み來つた幼年から少女時代、そして現代までの生活を記錄したもの。雄々しいとはいつても女の身の、今日まで自ら自身を語る、そこに涙ぐましい過去を築き上げた過去を振り返つて精進の跡を印象づけられるものがあり、特に二度ヨーロッパの土を踏んだ、日蹟的な劃期雜誌は、異常な感激なしには讀み終せないものがある。スポーツ界の人々ばかりでなしに一般家庭にも快著として一本を勸める。四六版美裝四百六頁（東京市麴町區下六番町一〇平凡社發行一圓八十錢）

わが書齋より
法學博士　泉　哲

近頃のノース・アメリカン・レヴユーに面白き記事が掲げてある。最近米國において知識階級に屬する婦人は二十二歲より六十五歲までの間において九十萬人ゐる。內三十萬人は知能の大學を卒業で從事しうる能力を有してゐる。その他は努力すれば大學を卒業しうる婦人である。そも〳〵婦人の智能は二十二歲頃より六十五歲頃まで活躍する。この點は男子も大差がない。」

さて右九十萬人の知識ある婦人は如何なる境遇にあるかといふに小數は富裕の家庭に屬し生活上何の心配も有してゐないが日々を樂しく送るために一方ならず苦心してゐる。結婚一、二回定期に客を招いて宴會を催す外にお茶、ダンス、倶樂部、その他百般の會合に出かけ、日々を社交的に忙殺せられてゐる」しかし彼等は腦を働かすべき婦人であつて、受けたる教育を有効に利用することが出來ず日々を不即不離に送つてゐるのである。」

◇

次ぎに自己の趣味又は趣味の團に屬いてゐる職業婦人がある。その數約十二萬五千人であつて醫者、教師、經理士、新聞雜誌記者、藝術家等が含まれてゐる。これ等の人々はおれの學びたる學問を相當に活用してゐるがこの數は總數の餘裕のない譯である。然らば殘る七十七萬餘は何をしてゐるかといふに家庭の主婦となり子女を養育する。主婦の職は崇高の知識を要求する。時には醫者となり、時には看護婦となり或は經濟官、或は教師、或は料理人又は裁縫師とならねばならぬ。換言すれば人類のいかなる仕事が要求する以上に多くの知識と經驗と修養と健康を要求せらるるは小兒を養育する母である。無智、愚昧の婦女も兒を生むが養育が出來ない。何人も懷疑は兒を生むと何等異る處がないのである。

◇

文化の進歩の遲かつたのは母が無智であつたからである近來女子教育が盛んになると共に文化の進歩を見るに至つた。優秀なる頭腦を有する母の小供は概して優秀である。人格の陶冶は全くに家庭でこれをなさねばならぬがその任務は母にある事を思へば女子は男子以上の教育と修養と健康を有せねばならぬ譯である。七十萬人の婦人が四百萬人の兒を養育する時は實に二百八十萬の優秀なる人格者を造出す事となる。二百八十萬はたしかに米國を支配する力を有してゐる。

女子の高等教育は職業婦人を作つて男子の職場を壓迫せしむるものではない。優秀なる母を作り、優秀なる國民をつくつて國の進歩と繁榮をはかり、人類の幸福を增進する必要缺くべからざるものである。

新著推薦

共產黨宣言を鍛玉に（鈴木茂三郎著）共產主義理論殊にマルクス、エンゲルスの共產黨宣言を檢討してその缺陷を擧げ學的價値を嚴正に批判したもの、社會科學攻究者に對して一讀をすゝめる。四六版百二十八頁（東京市麴町區有樂町二ノ四日本評論社出版部發行五十錢）

菊池寬全集（第九卷）第六回の配本で、『陸の人魚』および『第二の接吻』の二篇を收む前者は大每と東日に、後者は大朝と東朝紙上に連揭されて最も廣い範圍に讀者をもつたものである。四六版布裝六百三十三頁（東京市麴町區下六番町一〇平凡社發行豫約外非賣品）

二大漢籍國字解（早稻田大學出版部編）本書は史記の十表八書を詳解したものである。十表は十組の年表で史上の綱要を一目瞭然たらしめたものである。八書は禮書、樂書、律書、曆書、天官書、封禪書、河渠書、平準書の八種の志類であつて古代文化研究の重要資料である。然るに八書は史記中で讀解最も多く註解家の注釋また杜撰を極め容易に讀めない難書であつたが詳解を施した本書の發表されたのは喜ぶべき事である。菊判五百八十八頁（東京市牛込區早稻田大學出版部發行豫約價一圓五十錢）

岡本綺堂集（現代大衆文學全集第十一卷）半七捕物帳、玉藻前、最後の舞踊、勇士傳、蝴蝶の夢の五篇を收む。挿繪は山川秀峰、井川洗厓、鴨下晁湖の三畫伯の手になる。四六版千五頁（東京市麴町區下六番町一〇平凡社發行豫約外非賣品）

義理人情實話（長谷川伸著）明治大正實話全集第九卷。『英吉利お八重』『野口男三郎の妻と娘』『戀の後篇新平』『情の愍』『濱田榮子の死』などすべて二十餘篇を收む。四六版布裝六百三十四頁（東京市麴町區下六番町一〇平凡社發行豫約外非賣品）

遷り行く發音（山路英世著）詩集。四六版九十四頁（東京市外野方町上高田一〇六白色叢社發行五十錢）

名勝之寧邊（寧邊郡著）四六版八十九頁（平安北道寧邊郡發行非賣品）

新郎●新婦●儲けの道（高橋松諾著）四六版百十二頁（東京市神田區三崎町三ノ四四發榮堂書店發行五十錢）

ロシア革命と宗教（ジエー・エフ・ヘツカア著島津正前譯）本書は『サヴエート治下の宗教』の飜譯である。原著者はペテルスブルグに生れ、米國に高等教育を受け殊に神學研究に力を注ぎ現在はモスクワ神學校の教授である。著者によればロシアの民族性が信仰の上に築かれたものでありソヴエートロシアの宗教的な將來は頗る興味すべきものであるとする。本書は米國エール大學のデヴイス教授が『永遠的價値を有するもの』として推稱したもので、『ロシア民族性と宗教』に筆を起して革命前の教會の反動性、革命當時、共產主義の反宗教運動、宗教改革その他の獨自な立場から特異な觀察を下して居る。ロシア研究家や宗教家はいふまでもなく、社會運動に關心をもつ人、その他一般の讀書界に好著として一讀を勸める。四六版二百三十六頁（東京市外池袋一二五八太平洋書房發行一圓）

新帝國主義論（ゾンデル著木下半治譯）帝國主義叢書の第三卷。プロレタリアートの理論から觀た新興の帝國主義的ドイツ國で、先づ資本の再積極化を論じ、內治政策の帝國主義實現を籍へてその將來を眺め、社會民主黨の態度を檢討してある。社會運動家へ推奬すべき本である。四六版二百八十頁（東京市牛込區神樂町二ノ一一叢文閣發行一圓）

土の藝術と土の生活（犬田卯著）著者が年來新聞雜誌に發表し來つたものを纏めた『農民文藝論集』である。內容は主張、評論篇、隨筆雜文篇の三篇に分類し、著者が強く唱へるいはゆる『土の藝術』『土の生活』の主張を闡明してある。一つの社會觀測として讀書人にすゝむ。四六版三百十頁（東京市外杉並町成宗一三農民文學社發行一圓）

世界經濟年報（第四輯）（ヴアルガ著經濟批判會譯）本書は一九二八年の第三期および第四期すなはち下半期を收め、時局な論題として、第三期において『帝國主義諸國の對立の尖銳化と賠償問題』として『ドーズ案』を、第四期において『新ルーマニアの問題』として『反サヴエート戰爭準備の帝國主義諸國』を論究してある。經濟的世界の一面の觀測である。四六版三百五十六頁（東京市牛込區神樂町二の一一叢文閣發行一圓）

樋口流新日本國字（樋口門之介著）漢字も不便、ローマ字は非科學的、假名は横書が不便だからといふ見地から簡形を種々に分解組み合していはゆる『樋口流』の文字を案出し、それを日本國字にしやうといふのである。議論もあらうが、漢字保存論者、カナモジ論者、ローマ字論者に一讀を勸める。四六版九十二頁（大阪市北區曾根崎町四の一八二坂野茂也發行九十錢）

國語漢文參考圖錄（小野教孝編）中等學校國語漢文教科書に出て來る物名二千百數十件を繪圖であらはしたもので、これによつて實物の觀念が明確にされ、理解を助けることが甚大であらう。小册子ながら五十音による索引および字劃索引を附してあり、學習者の好資料としてすゝめる。菊判（東京市本鄕區千駄木町二七九右文書院發行三十五錢）

物語 支那史大系（第二卷）（列國志後編、漢楚軍談）列國志は周の幽王より秦の一統までの軍談書である。國家興亡の故事となつた吳越戰爭、越王勾踐を輔けて覇業を成さしめた范蠡の痛快奇談、孫子吳子の戰術、田單の火牛の計など興味ある記事が頗る多い。漢楚軍談は秦末の大亂に乘じて楚の項羽と漢の高祖とが天下を爭つた軍談書で興味津々たるものである。四六判布裝紙數六百七十六頁（東京市牛込區早稻田大學出版部發行豫約價一圓五十錢）

世界美術全集（第三十卷）本卷は『エトルスク、希臘後期、ポムペイ、印度グプタ朝』、日本石器時代』篇で阿伊奈朝、一氏族、大和上三、伊東忠太、豐野貞、豐田常三郎の諸氏が時代を解說し、各時代の代表的作品百二十八圖を揭げて上記の諸氏の外に原田淑人、田澤坦、田邊孝次、正木直彥氏らが解說を加へてある。（東京市麴町區下六番町一〇平凡社發行豫約外非賣品）

出版界

◇武田仕一氏『可恐界並に可想界の形式と原理とについて』を同上

◇山內得立氏『現象學敍說』を岩波から

◇出版氏『言語以前』を百壬

めがね印
酢の素
家庭調味料
◆使用簡便
◆經濟至實
◆衞生最適
お壽司によし
酢のものに
更によし
濃厚第一（よくのびる）
登錄商標
發賣元 伊藤千太郎商會
大阪道修町

特製 ルーベリ
絕對的効力本位
五日のめばキツトよくなる
りん病 せうかち
五日分拾円
大阪市南久太郎町堺筋
竹村製劑所
竹村幸次郎
●全國到る處の藥店にアリ

東京曲木

●登山
中隊者のないアルプスの眞ん中で身體に異狀を生じ頭痛がしたり寒む氣がし始めた時どうなさるか
ノーシン

健康增進の策の法のと論ずるよりは道は近きに有之れ朝夕赤玉たゞ飲むだけにてそれにてよろし！
美味
赤玉ポートワイン
卓上瓶は五十錢

小兒科
吉田醫院
醫學博士 吉田得次
診察 自午前九時至午後二時

株式會社 安田銀行 京城支店
資本金 壹億五千萬圓
京城府本町二丁目

ウテナ
色白く特に美しくなる
今日から色白く、地肌から美しく魅力輝く嬉しい幸福の夏を迎へませう
色の黑い方、赤黑い方、蒼黑い方、垢ぬけせぬ方、首筋の黑い方、ニキビ吹出物等のでき易い方、日ヤケを防ぎたい方、色白く眞に美しくなりたい方は、『ウテナ』を愛用して下さい。
各地化粧品店藥店大百貨店にあり。
――『ウテナ』定價一圓、二圓、三圓――
姉妹品
ウテナクリーム
雪印（バニシングクリーム）月印（ハイゼニツクリーム）花印（コールドクリーム）三種類揃ひました
『ウテナクリーム』雪印は脂肪を含んでゐないクリームで、肌の中へ快くとけこんで、色を白くキメをこまかにする日常美白用に理想的…『ウテナクリーム』月印は中性で色を白く日ヤケを止めニキビを豫防し…花印は脂肪性で荒れを止め、肌を養ふ夜間用淡化粧用のクリームです。
定價 雪印 六十錢 月印 七十錢 花印 一圓
皮膚科專門醫學博士赤津誠內先生が有効を證明される專賣特許高級美白料
東京本鄕區本鄕二丁目 ウテナ本舖 久保商店
專賣特許

960

三、一五事件の殘黨らの共産黨再組織に鐵槌

四月十六日の大檢擧で首腦を殆ど掃蕩す

【東京電話】日本共産黨はさきに三・一五事件によりその組織を破壊されたのであるが大正十二年六月五日その一味が檢擧されて一時消滅の姿となつた然るに福本和夫等再びこれをとり再組織を企てしばく幹部の者が勞農ロシアに入り國際共産黨の指導を受けその日本支部組織の準備を進めてゐたが昭和三年度總選擧に機を發しその計畫が暴露したゝめ同年三月十五日全國に亘り二千餘名を檢擧しその内約四百名を起訴收容したのである然るに右首魁佐野學、三田村四郎、山本懸藏等の連中はどこへか逃走して檢擧を免れた、爾來引續きその筋は逃走者の檢擧に努めてゐたが彼等は執拗にも更に殘黨をもつて共産黨を組織せんとし當時東京某夕刊新聞記者たりし難波英夫は自らリーダーとなり國際共産黨と連絡をとり再組織を企てつゝあること發覺し本年四月十六日の大檢擧となり、右難波英夫をはじめ多數主義者の大檢擧をみるに至つた

首領佐野學は上海で逮捕さる

（同志兩三名もともに）黨には大きな打擊

【東京電話】共産黨首魁佐野學は何とかしてこれを檢擧せんと努力したるにも拘らず海外に潜入して以來杳として消息を知る能はず當局も手古ずつてゐたが、露國より上海に現れたところを六月下旬上海の佛租界と支那街の角で逮捕されたこの外上海では佐野と共に同志二三名が捕縛された外に福本の捕縛ありこれで共産黨首魁は一網打盡された譯である

佐野學は本籍東京市神田區小川町三四で明治二十五年二月二十二日生の三十八歳大分縣速見郡杵築町二〇七番地に生れ大正六年東京帝大法科卒業後南滿洲鐵道株式會社に入り後早稲田大學教授となり夙に社會主義に關する造詣深く大正十年一月頃より日本勞働總同盟の前身たる友愛會思想團體たる新人會建設同盟等に關係し社會主義思想の講演宣傳を爲し今年六月大山郁夫と共に思想團體早大文化會を指導創立し更に十一年十一月稻葉（？）南端と共に學生聯合會を創立し一面地方農村に對しても之れが思想宣傳に奔走した

大正十二年五月十日早稲田大學内に於て軍事教育研究團の創立を見文化同盟建設者同盟に於ては之に反對し兩者の抗爭より遂に文化會の解散となつた時佐野は辭職勸告を受けたるも之に應ぜず同年六月秘密結社日本共産黨事件に介在し其の檢擧開始せらるゝに及び逃走所在不明となり共犯私かに上海に逃れ夫れより入露し大正十四年七月二十九日歸京檢事局に出頭黑川檢事の取調べを受け、同年八月廿日治安警察法違反に依り禁錮十ケ月に處せられた。」

昭和二年一月受刑出獄後府下瀧谷町下瀧谷五七三番地の自宅に籠り爾來無産者新聞の發行に當つて居たが昨年三月日本共産黨事件の一齊檢擧に際し同志渡邊政之輔、山本懸藏等と共に所在不明となつたものである

豐富な資金で豪奢な生活

放埒を極めた首腦連の日頃

米國紙幣或は日本紙幣で共産黨首腦部の手に渡つた金額は頗る莫大なものであつた爲十數名の首腦部の生活は官憲に追はれ轉々として身をかくしてあるいては居たが金に不自由なく實に豪奢を極めくしたもので既に佐野學、鍋山、三田村、國領、相馬の遊興した跡の調査によつたものを見ると右六名は昨年四月九日より十月一日までの期間に淺草千東町待合佳よし、久山、町の年、おひろ、久野家、日本橋久松町、待合田中、山登において遊興は五十三回藝妓君子を馴染として遊び三田村は菊五郎（妓名）を馴染に三十三回鍋山はあぐりを馴染に二十九回、國領が六回相馬が六回佐野が一回遊んだ總額五千二百餘圓を待合に支拂つた金額だけで五千圓余その他赤坂、大森、神樂坂、南支那等でも豪遊を試みてゐたもので三田村、鍋山の二名が捕縛されたのも本年四月廿九日（天長節）赤坂の待合『山竹』で遊興中であつたなほ鍋山の馴染藝妓淺草千東のあぐり等は鍋山が逮捕されたときいてより座敷へも出でず謹慎してゐるといふ

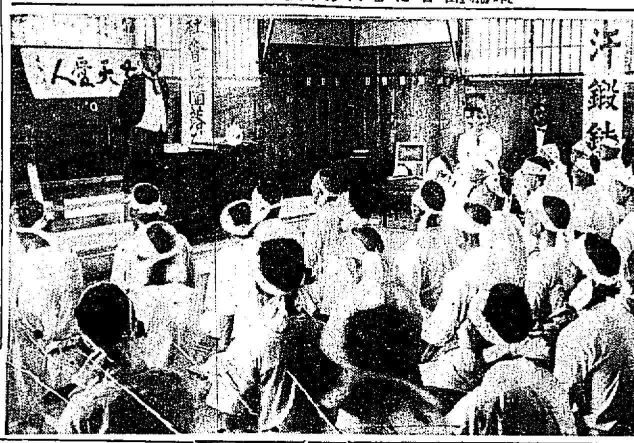

總監の修養訓話

兒玉政務總監は渡邊京畿道知事と共に廿日午後二時から盛大にて開催中の修養團夏期講習會場に臨み、百八十名の講習員を集めて一場の修養訓話を試み、一同と記念撮影をなし炎天下の裸體々操を見物して三時引揚げた

福本和夫も逮捕

三、一五事件の殘り解禁

數多の女性もある

【東京電話】政府は共産黨同志を根本的に剿滅せんとし田中前首相および原前法相は最初において或は地方長官會議においてしばしくこの旨を聲明し、專らこれが徹底に意を注いで居たが昨年の第一次大檢擧（三一五事件）に關する分の中地方に關する分ではすでに公判の開かれその判決の終了せる分もあるが東京に關する分についてはその後引續き新聞紙上に掲載方を禁止してゐたのを今回漸くこれを解禁した、しかもこの中でも當時逃走して治維法發布後に至つて逮捕を見たもの若干名も今回は解禁されるはずである。今回解禁されたものゝ氏名は別項の通りであり、日本共産黨の首腦者といはれてゐる福本イズムの本尊福本和夫や多數の女性の含まれて居る事が注目に値する

大阪に潜伏中擧げられた福本

知名の士の紹介で各所を潜行す

福本が僞名して匿れてゐた家はいづれも知名の士が所を知つて貸したものでそこには常に女子の學生が出入し留置に懇した點符を恣にしてゐたものである

彼は昨秋美術院の落選畫家に假名で小石川區小日向水道町八九に秋田國房と僞名して卅五圓の家賃を支拂つて居たが家主平井は共産黨員なる事を知り届け出たが六月十四日大久保百人町一二五に移轉し田中陸一の標札を掲げてゐた、然して同所下宿の家主の隣家の家を借りた時家の中から妙齢の婦人が五六名も飛び出した、これを怪しく疑惑して調べてみるとお茶ノ水高師三年生山下枝子、女子大生上田あや子、同國下枝子（假名）等でいづれも福本を崇拜して監視を續けてゐた女と判明、この時福本は早くも逃走し大阪市の某實業家宅に身を寄せてゐたが六月十四日枝子と會見し

獨り大阪に上り住吉町の某借家を月二十圓で借り某新聞記者と僞名してゐたが同年八月八日午前七時半ごろ在阪の難波と會見のため自動車を雇つて外出中梅田附近で逮捕されたものである

[illegible]

饒舌な論理で一世を風靡

闘士といふよりも學究型の風手

共産黨組織で處罰されたものゝ中福本イズムの本尊福本和夫（三七）もあることは彼等にとり一大打擊といはねばならぬ共産主義の巨魁といへばレーニンやトロツキー張りの容貌怪偉なひげ武者を若へるが福本和夫は色こそ浅黒いが眉目秀麗長躯せうしやの好男子で闘士といふより穩かな紳士型の人である福本は明治廿七年鳥取縣東伯郡下北條村字田井に生まれ小學校から秀才の名高く倉吉中學、一高を經て大正十年東大政治科を卒業し一時島根縣師範に奉職したが間もなく辭して松江高等學校の助教授に轉じた、大正十一年經濟研究の名で文部省留學生として歐洲に派遣されたが同國では專ら經濟學史の研究に沒頭した大正十三年歸朝後山口高等商業學校の教授に任ぜられたが經濟學研究の成果としてマルクス主義を高唱し同校を辭して上京し本郷菊坂の菊富士ホテルに投宿して論陣を張る一方北條一夫のペンネームで『社會の構成並に變革の過程』『經濟學批判の方法論』『無産階級の方向轉換』等のマルクス主義に關する著書を著はし猛烈な理論鬪爭を續けその鋭敏なる批判と論理は思想界を風靡し、福本イズムの名を高く掲げその獨特な理論鬪爭の行文は日本共産黨に歡迎され、菊富士ホテルで一年餘りで驚異な論陣を張り追はれ週刊誌を出して居たが何時か或は警部に留ると共に

彼をめぐる女人群像

たゞれたる愛慾の生活

彼は人が勘ありといひ種々風説を傳へられて居たのであるが遂に再び日本に潜入した時にその筋の手に檢擧されたのである

彼の最初の妻は大正十三年秋前京都した郷里の島根縣八束郡長京都府政治課長の長女ツヤ子であつたが大正十四年十月思想上面白くないとの理由の下に僅九ケ月の結婚生活を離婚し同年十二月三井合名會社調査役福政政氏の三女サチ子と結婚した、前妻のツヤ子の生落した子供イツ子は現在ツヤ子の里に育てられてゐる星野サチ子との結婚生活も長く續くはずなくこれも僅五ケ月で離婚したこれより彼は殆ど生活上に觸れ合ない日を送りその頃より東京女子大學生目白女大等の學生等に接近を始め、彼女等は福本イズムをひどく崇拜しだし福本を訪れる女大生等は何れも福本を神聖の如く崇拝し又師事するのまで崇拜して更に弄ばれた師を慰ぜぬと說明してゐる其女は中村信子、木野みさ子、下田ふみ子、神戸澄江、村上千惠子等で何れも女大生である、中村は裁縫の師範となり他の女性は交互に福本と肉交を重ねてゐたもので檢擧當時彼女等も檢擧され取調べに對しては何れも感謝を以て福本にさゝげたのだといつてゐるといふ

兒童デーを休む

九月初めまで

京城醫學大學專門部では昨年三月三日（土曜日）以來各土曜日に兒童デーを開催し、科學に關する映畫、娛樂映畫、兒童科學講演等を行ひ科學智識の普及に努めてゐたが、暑氣が加はつて來たので廿日の土曜日で兒童デーを打切つたこの開會數六十一回、一回の入場兒童約四百人、總計二萬四千人に達し非常な好成績であつた、なほ次回開會は來たる九月七日の土曜日の豫定であると

保險金が欲しさに肉親六人を殺す

三人の妻も悉く毒殺した

保險魔酒井の犯行

【大阪電話】保險金ほしさに八ケ年間の長きにわたつて實に肉親の我子をはじめ兄弟六人までも毒殺して三萬余圓を詐取したといふ稀代の保險魔熊本市北新坪井町二酒井榮太郎に關する詐欺被疑事件はかねてその筋より記事掲載禁止中のところ二十日解禁となつたその犯行は實に戰慄的で犯人は某醫師よりそれとなく毒殺の方法を教はりわが子兄弟を保險に加入せしめては砒素を食にストリキニーネ又は昇汞水をもつてこれを毒殺しまんまと保險金を詐取してゐたものでこの恐ろしい手段によつて毒殺されたものは大正十一年一月に同人妻さを（當時二七歳）同十二年二月二の妻千代（三）同十三年十一月には第三番目の妻とめ子の實兄政衛（三）を又昭和三年八月四日には長男安藏（一）をも毒殺し榮太郎の應主でも淵世を、又長崎在住時代には妻とし子をも同一手段によつて殺したらしくこの恐ろしい犯罪が露見するに至つたのは大阪北警察本部が同人の奇怪な生活に不審を抱き内偵中個々記事の投書が舞込みこれが端緒となつて遂に同人を逮捕するに至つたものである

中央豫選大會【第四日】

25—0 遞信大勝す

對龍山倉庫戰

本社主催全鮮野球爭霸戰中央豫選第四日、遞信局對龍山倉庫の試合は、廿日午後四時五十三分から京城運動場で長倉審判のもとに試合開始した、遞信先攻

◇一回（遞信）佐武四球に出て二盗、桑原投手ゴロがグラウンドヒットとなり佐武三進桑原二盗後、横山の遊ゴロを拔く安打で佐武、桑原生還、横山その足で二盗を盗む、なほ森死、平島の三塁ゴロ失で横山還り平島二塁に至る、田中捕手邪飛後清水左翼前に安打し平島長驅生還、岡本中、左間に好三塁打を飛ばして清水も還り、著野の中堅安打で岡本生還著野の後盗で戸崎の中堅左飛球檢打となつて著野三進し、二死となつたが打撃一巡し、佐武更に左翼越しの三塁打、桑原の遊撃失で還り横山の中堅飛球で止んだが一擧に八點を先取す▲（龍倉）安宅左翼安打に出て二盗、加來三振、石崎遊撃ゴロ、投手高投したが一塁手よく捕へ、向田左翼飛球で止む（遞信八、龍倉零）

◇二回（遞信）平島中堅飛球、田中捕手邪飛、清水右飛と龍倉守備よく打ち取る（龍倉）長淵の二飛を捕手後走功みに捕ふ、奥村四球金三塁の時奥村二盗に成功したが西田三振（兩軍零）

◇三回（遞信）岡本遊撃ゴロ、著野四球、戸崎の三併ゴロを一塁手一塁の走者を併殺せんとして二塁に暴投したので著野三進、戸崎續いて中左間安打；著野、佐武の生還、その間に佐武二進、桑原の遊撃ゴロで三進、横山の三個塁に中堅前に安打したで横山三進平生還、田中の三個失で平島三進したが、清水の遊撃飛球でチェンヂ、四點を加ふ▲（龍倉）永田中堅飛球、安宅三個後加來三塁を抜く安打に出たが石崎の三塁ゴロで盗し（遞信四、龍倉零）

◇四回（遞信）この時龍倉西田退き吉田入り三塁、長淵投手、永田捕手、向田二塁、奥村遊撃となる。岡本四球、著野中堅安打で續き投手の二塁牽制惡投で岡本三進した、この時佐武安打性の三塁右に猛直球を呈すれば三塁手突差にシングルを捕ふの美技があり痛烈捕手、桑原三振▲（龍倉）向山遊撃左を拔く安打に出たが長淵の遊撃ゴロで封殺、奥村も三振、金の遊撃に長個も封殺さる（兩軍零）

◇五回（遞信）横山三振、平島左翼飛球、田中投手フライ▲（龍倉）吉田四球に出たが、永田三振、安宅中堅飛球、加來も三振す（兩軍零）

◇六回（遞信）清水三個失に出て直ちに二盗、岡本の投手ゴロを投手三塁に投げたが、走者はセーフとなり、その間岡本二盗無死走者二、三塁に塁り著野の四球で満塁、戸崎二塁飛球後佐武の遊三塁安打で清水、岡本續いて生還、著野、佐武の併盗があり、桑原の三個を塁手本塁に好投し捕手一度ミットに收めタッチしたが落球し著野危く生還横山の三塁ゴロを一塁に暴投し一塁から二塁の走者を刺さんとして投じた球を野手本塁に高投し佐武、桑原生還平島の中堅飛球檢打で横山も回還る、田中三振したが更に六點を加へ今まで總計十七點となる▲（龍倉）石崎四球（この時遞信平島退き金田投手となる）向田の遊撃ゴロで併殺さる、長淵右翼飛球（遞信六、龍倉零）

◇七回（遞信）清水遊飛岡本二飛、著野三振（龍倉）奥村遊直を淺野飛上つて捕へたが全の遊個をトンネルし、全二盗に成功吉田三振後投手の牽制球を塁手一寸ハンプルした隙を三塁に暴進して刺さる（兩軍零）

◇八回（遞信）戸崎遊三個安打、佐武二個で戸崎封殺、桑原の遊三個安打、横山の三塁■内野安打で一死滿塁となつたが、金田三振し田中左翼前に安打し佐武桑原生還、横山、田中の併盗を刺さんとして捕手三塁に高投し球が外野に外れた隙に横山も生還、戸田中三進したが清水中飛遞信更に三點を得た（龍倉）永田三振安宅遊撃失に二盗、加來の遊撃緩ゴロに安宅始めて三塁を踏んだが石崎三個で盗し（遞信三、龍倉零）

◇九回（遞信）岡本三振、著野三塁左を拔く安打二盗し、戸崎四球、佐武左飛桑原の遊撃左を拔く安打で著野還り、續く横山の遊撃失で戸崎も還り金田の右中間の三塁打で桑原横山、還り田中遊撃前この回又も四點を加ふ▲（龍倉）向田三塁強襲安打、長淵遊撃向田二盗したが、奥村遊飛、金二飛で遂に二十五對零のスコーアで遞信軍大捷す、閉戰六時五十分メンバー左の如し

遞信	佐武	桑原	横山	平島	金田	田中	清水	岡本	著野	戸崎
	5	6	3	1	1	7	8	9	2	4

打數52　得點25　安打17　盗壘2　四死球14　三振6　犠打5　失策2

龍倉（先）	安宅	加來	石崎	向田	長淵	奥村	金吉	西田	吉山	永田
	8	9	3	2.4	6.1	5.6	7	4	5	1.2

31　8　3　0　3　8　3　11

	一	二	三	四	五	六	七	八	九	計
遞信	8	0	4	0	0	6	0	3	4	25
龍山倉庫	0	0	0	0	0	0	0	0	0	0

（備考）試合時間一時間五十七分　▲三壘打、岡本、佐竹、金田　▲併殺桑原―戸崎―横山

> **中央豫選 準決勝戰**
> 今廿一日 午後一時から　遞信＝電車課
> 同 午後四時半から　殖銀＝鐵道局
> 京城運動場

けふ準決戰を擧行

決勝戰は廿三日午後四時から

本社主催の全鮮野球爭霸戰中央豫選第一回戰が終了したので廿日午後七時京城運動場で準決勝の組合せ抽籤を行つた結果、廿一日午後一時から遞信局對京城電車課、同午後四時から鐵道局對殖産銀行の試合を行ふことに決定した、しかしてこの勝者は廿二日休養し、廿三日火曜日午後四時から京城運動場で擧行することになつた

盟休が半減した

教師排斥の感情問題から設備改善へと動く

本府學務局の調査によれば本年七月二十日までに全鮮各學校に起こつた同盟休校總數は、專門學校一、中等學校九、初等學校一六、計二十六件で、これを昨年の同期の專門學校二、中等學校二二、初等學校三〇、計五十四件に比べて總件數において半減されてゐるが尚同盟休校の要因が從來は多く教師排斥生徒の思想、感情の衝突にあつたが、本年はこれは極めてすくなく、主として學校の設備に對する改善要求で、本年同盟休校の性質目的が漸次思想的盲動をさけて、健實的傾向を示しつゝあると

今田氏の告別式

廿二日執行

本府四階から飛び下り自殺をとげた今田定雄氏の死體は孝子洞の實家に當たる末松氏宅に引取られ十九日夜は總務課員および生前の知人等がしめやかな通夜を行ひ廿日午後五時相官火葬に附した、なほ告別式は廿二日午後一時から大和町西本願寺で執行するさうである

中等學校野球大會

朝鮮豫選の組合せ決定

大朝主催、第十五回全國中等學校野球大會第九回朝鮮豫選大會の抽籤は廿日京電會議室で抽籤の結果、左の如く決定し、來る廿八日から三十一日まで北部と南部に分けて豫選を行ふことになつた

北部豫選

◇廿八日正午から 龍山中學對京城商業 京城運動場
◇同午後四時から 京城師範對新義州商業 龍山鐵道球場
◇廿八日正午から 京城中學對鎭南浦商工
◇同午後四時から 羅南中學對仁川南商業 龍山鐵道球場
不戰一勝
◇廿九日正午から 善隣商業對清州高普
◇同午後四時から 平壤中學對培材高普 龍山鐵道球場

南部豫選

◇廿八日 正午から 釜山二商對光州高普 大邱府營球場
◇同午後四時から 光州中學對裡里農林
◇廿八日 正午から 木浦商業對群山中學 大邱高普球場
◇午後四時から 釜山中學對釜山一商 不戰一勝 大邱高普球場
◇廿九日正午から 大邱高普對大邱中學
◇同午後四時から 大邱商業對東萊高普

なほ廿九日は一勝者廿卅日は準決勝を行ひ決勝戰は三十一日京城運動場で擧行することになつた

樂手の賭博

二十日午後三時半頃市内本町一丁目活動常設館喜樂館樂手詰所に賭博開帳中を本町署員が探知し有無を云はせず踏み込んで同館樂手田中次郎（三四）細野一郎（三〇）柳瀬哲（二四）金永泳（二二）の四名を現金數十圓と共に檢擧したが同人等はハンチキと稱する賭博を常習にしてゐたものらしく嚴重取調中

オール全京城組織

行惱んでゐた都市對抗戰朝鮮代表チームは廿日午後に至りいよく全京城軍を組織することに決定した

◎八月くじの債券
第八十七回　五千圓當り（十圓券）
第七十八回　三千圓當り（十圓券）
第七十六回　三千圓當り（十圓券）
復興第八十二回　三千圓當り（十圓券）
復興第八十八回　千圓當り（五圓券）
以上の外に四分利、五分利、五分利債もの多數あります

債券相場
◎八月籤ものお買求めの便法
◎簡易貸付
◎趣味多き債券お買求めの方法
福岡市博多下呉服町電車交叉點際
日本勸業證券株式會社福岡支店

朝鮮 支那 野菜秋蒔原産種子 白菜。大根。各種代價表進呈
朝鮮平壤 合資會社 内田百花園

入學金無し 東京寫眞學校講義錄
東京品川驛前 東京寫眞學校

新フオード新スター新シボレ他各車多數使用
東京蒲田 日本自動車學校
東洋唯一の理想的設備

看護婦並に附添人募集
運送
店員
賣家
恩給
譲寫
恩給
琵琶
株式
恩給

全國到る處の紙文房具店にあり
高級 白梅便箋
東京便箋 とラスラスきよき書
山根東光堂 製造元

京日案内
電話
採用

特別案内
外務員招聘
日本自動車會社出張所
醫員招聘
明治生命京城支店

ばい毒專門　りん病
和田醫院

運命の浪 【68】

遠藤柳雨作　多田毅三畫

蜘蛛の囁き(一)

うす曇りのある日の午後、東京行きの[illegible]の二等に、鷺見驛からブラリとのり込んで來た、二人の洋服姿の紳士があつた。

一人はアジア銀行の頭取の阿久澤で、連の紳士は同行の常務の堀田甫だつた、堀田は四十七八の恐ら醜で、阿久澤のせいの高いのに比べて、やゝデップリと肉附がよかつた。

二等車には客が一人ものつて居なかつたので、二人もゆつくりした氣持になつたらしかつた、堀田は阿久澤のクッションに腰を落すのを待つて、つゞいて腰し向ひに腰をかけた、その時列車は早や動き出して居た。

『上海の支店の損失は仕方がないとして、函館の方は職に[illegible]だけの我慢でないのだから、いはゞ金を生みだす機關なんだからねえ』

電車に乘る所から、二人の間に話しがつゞいて居て、その話しのつゞきらしく、阿久澤は堀田の目をみながら、然も低い聲でいふのだつた。

『その點はよく分つて居ます、然し僕にも自分で十分いつてやつてあるのですから、分つて居るはずなんですがねえ』

堀田の語氣には辯解めいた點もあつた。

『……少し節をとり替るものが早かつたかなア』

低いながら強い語氣で阿久澤はいつた。

『いや、そんなことはないでせうが、船長の首の方は或は、少し早がつたかも知れません、なにしろ船長の首と違つて、船長の下には船內の船署といふ、いはゞ武器ともいふべきものがついて居ますからなア、その加減が余程六ケしいのです』

『その點だら…、君が體面でいつてやつたといふのは……』

『無論その通です、その證のトリックが六ケ敷いので、好くこつちとしては注意しておいたのですが、かういふ問題にブッカルところをみると、時機を誤つたのかも知れません』

『堀田は日光の好く利く男で、そんなへまはやるまいと思つて居たのに、少し拙かつたなア』

『然し一度はこの難關にブッカルのです、晩かれ早かれ、網提をとり替やうと思へば……』

じつと阿久澤は考へて居たが、やがてひやゝかに、

『お互ひに首の問題は生活上の大問題だからなア……』

『全くです』

言葉と共に目と目とがあつたが、双方でひやゝかに笑つた、そこには深い意味が言外にあふれた。

列車は品川を過ぎて、稍樂に東京驛と、大森だ中央に近づいてゐた。

『場合によつたら船長の首はもうすこしつないで置く必要があるかも知れませんねえ』

『それは都合によつてだねえ、きのふの重役の會議から考へて、いまのは局面化して居やアしないかと思つてねえ、僕は心配して居るんだよ』

『そう……なんとも知れませんねえ、然し船長も少し短氣なところがありますからねえ、船長の手を借るなぞはまづかつたです』

『さう、少しまづかつたなア』

『船長を道具に使ふのは、相手の頭のすすまなかつた昔のことで、いまは少し古いです』

話して居る內に東京驛についた、二人つれ立つて改札口を出やうとするとそこに重役の一人の非村といふ男が待つて居て

『函館から電報が來て居ます、重大な……』

寫眞は 電本三九三 ワタナベ

京染なれば京屋へ

世界的調味料　味の素　池田理學博士發明

たから必要
使へば無條件で味の素黨だが　舌に覺なき方には如何せん　手眞似や言では盡せぬ美味！

味の素

お家庭用には 罐入が御徳用

宮內省御用達　味の素本舖　鈴木商店

一たまりもなく蚊が落ちる
專賣特許 イマヅ蚊取香 發明さる
線香よりずつとよく効いて安くつく

イマヅ蟲除粉の發明で世界的に知られた、今津佛藏理學博士は、新しくイマヅ蚊取香を發明し專賣特許權を得た。本品は。

從來の蚊取線香の數倍の効力ある
蚊取線香の發明で、火鉢又は煙草盆の灰の上に置にて、線香を燃きその端にマッチにて點火し、靜かに火を吹き消せば芳香を發して自然に煙り、少量で蚊は一たまりもなく落ちるゆえ、線香よりも非常に安くつく。なほ長時間燃べられる場合にはイマヅ獨特の燻煙器があり使ひなれたら重寶です。そして

人畜には全然無害
な安全な藥であるから、蚊取りには是非本品を使はれるがよい。
價格は百瓦入 紙箱五錢、一函入 一圓四十錢で、全國藥店、荒物店その他にて販賣、品切れの際は、大阪市東淀川區三國本町今津化學研究所へ送金申込。

昭和三年十一月 大藏省主催第十一回 全國酒類品評會 優等賞 受領

朝鮮酒造株式會社

普通病室及隔離病室ノ設備有り
京城府西小門町
田中丸病院
電話光化門 八八五 一三八六

防蠅と防疫
內務省指定 消毒藥 後藤デシン
ニセ物が澤山に出來ました。迷はずに品質の御選定が安全です。後藤デシンは最古の歷史を有する品質本位で消毒は勿論、防臭力は十四種の內其第一位で事實が證明してゐます。梅雨季には蠅、蚤、蚊ミ種々なる害虫が盛んに發生して傳染病菌の傳播者となります。恐るべき蠅、蚤、蚊………の繁殖防止の使命は………先づ後藤デシンの愛用から。
一、撒布栓添付す　一、知名藥店に販賣す　一、說明書進呈す

海水浴にお出掛でしよう海水浴に御注意のゴツウの要は宜しいか? 藥學博士御推奬の荒川
ノーシン
を二三服御携帶あれノーシンはどんなにひどいゴツウでも一服のむと三四分間ですぐくのが他藥に稀な特長です 論より證據つかつてごらんなさい

乳幼兒用 營養 全乳 模範
東亞牧場 (電本二五二番)

公認 自動車運轉士養成
●現代的新職業ニシテ將來有望●修業容易●無試驗入學●
校舍新築設備完全教授親切朝鮮唯一認可最新式自動車購入規則書郵券十錢封入申込迄
京城府岡崎町電車停留所前
朝鮮自動車研究所

資本金五百萬圓
一、當會社は確實を本旨とし御便利に業務御取扱可申候
一、當會社は損失を公平且つ迅速に支拂可申候
電話又は御一報次第社員參上可仕候
日本共立火災保險株式會社
本社 東京市京橋區南鍋町二ノ六
京城出張所 京城府本町三丁目三九番地
出張所長 三鍋才次郎
電話本局 一五六九
鮮內代理店所在地 京城、平壤、仁川、釜山、大邱、大田、鳥致院、木浦、光州、群山、全州、鎭南浦、元山、咸興、清津、羅南、新義州、海州、沙里院、龍川、雄基、江景、馬山、晉州、統營

嶋谷汽船仁川出帆
○寄港地＝天津、大連、鎭南浦、仁川、群山、木浦、釜山、濟州、萩、境、宮津、舞鶴、新潟、敦賀、伏木、新潟(臨時)、函館、小樽、大泊、眞岡、網走、厚岸、根室
○各船共總噸數二千噸以上ノ優秀船ニシテ無線電信裝置アリ荷客扱
大連天津直行(大連汽船天津、大連航路接續)
仁川發
△眞成丸 七月廿一日未明
△第二長成丸 [illegible]
裏日本北海道(釜山、木浦經由)樺太行
△第二長成丸 七月廿一日未明
△大成丸 [illegible]
△長成丸 [illegible]
鎭南浦發 代理店三和町 日鮮海運株式會社
仁川發
△吉成丸 七月廿六日午後
△長成丸 [illegible]
△成丸 七月廿七日午後
代理店本町四 日鮮海運株式會社
○各船共三千噸級優秀貨客船ニシテ無線裝置アリ
各汽船株式會社出張所 電話五八五番
仁川代理店 本町四ノ二 日鮮海運株式會社 電話五〇一〇八番
京城代理店 國際通運株式會社支店
鎭南浦代理店 日鮮海運出張所

森信汽船仁川出帆
▲江華島行 毎日出帆
▲延安行 毎日出帆
▲海州行 隔日出帆
▲龍山浦行 每月六回出帆
▲牙山行 [illegible]
各港汽船貨物一ヶ船便貨物 木社陸運部取扱
仁川府(電話一六三番)
森信汽船株式會社

大阪商船株式會社
△神戸、大阪行(群山、木浦經由)
△鑑州丸 七月二十日
△神天丸 七月廿一日
△利川丸 七月廿三日
△小倉丸 月 日
△長門丸 月 日
△高砂丸 七月廿三日
△平壤丸 七月三十日
△大連行 [illegible]
●長崎、鹿兒島、三角行 [illegible]
●新潟、雄基行 月 日
●釜山、門司、宇品、神戸、大阪行 月 日
△十八小野丸 月 日 時

高杉商店回漕部
●群山、阪神 正生丸 七月三〇日
●群山、阪神 玉榮丸 七月二二日
●群山、阪神 赤城丸 七月三一日
●群山、阪神 秀吉丸 七月二〇日
●群山、阪神 百驛丸 七月二五日
●群山、阪神 伏見丸 七月二六日
尼崎汽船部岡崎汽船會社代理店
仁川海岸町(電話九九番)

內地各港出帆主要航路
●歐洲行 毎月一回 ●濠洲行 毎月一回 ●南米行 毎月一回 ●北米行 毎月二回 ●孟買行 毎月一回 ●甲谷陀行 毎月二回 ●南米行 毎月一回 ●加爾各行 毎月一回
●御乘船は船客御都合
大阪商船株式會社仁川支店 電話二一〇・三二一一番
京城代理店 國際通運株式會社 電話二一七〇番 本一五九番
鎭南浦 仁川本町 電話四一七番
木浦 [illegible]
群山 [illegible]

仁川汽船出帆
●延安行 直行、毎日出帆
●仙溪行 [illegible]
●江華島行 毎月十五回以上出帆
●德積行 毎月九回以上出帆
●靈興島行 毎月八回以上出帆
●外浦行 (江華島外航路) 毎月十回以上出帆
●富山行 (水東航路) 毎月十回以上出帆
各港汽船貨物取扱ノ陸運部
仁川府仲町四丁目
仁川汽船株式會社
電話 二番 四六一 一〇五八番
荷捌所 築港前

朝鮮郵船 定期出帆
金剛山探勝航路開始
五月十六日ヨリ 日表船 咸北丸
元山發 毎日午前八時半
長箭着 同日午後三時
長箭發 毎日午後二時半
元山着 同日午後九時半

博多航路 (博多行)
●湖江丸 八月五日 西鮮各港經由 博多行
●長白山丸 八月七日 北鮮各港經由 博多行

清津雄基船車連絡船 咸南丸
清津發 毎偶數日 正午
雄基着 同日 午後六時
雄基發 毎奇數日 午前十二時
清津着 同日 午後四時

○仁川出帆(代理店國際通運支店)
東京行 天安丸 七月三一日
大阪行 芝浦丸 七月二三日
木浦行 長崎三角 羅南丸 八月三日
鳥兒島行 昌原丸 八月九日
海州行 (こはくたかふ丸) 七月三日、正午
鎭南浦行 盈德丸 七月二三日
大連青島行 永東丸 七月二四日
釜山上海行 平安丸 八月一日
大連行 羅南丸 七月二八日

○木浦出帆(代理店山野回漕店)
東京行 天安丸 八月二日
大阪行 芝浦丸 七月二五日
濟州島行 濟州丸 七月二三日
多島海行 統營丸 八月一日
仁川行 昌原丸 七月二六日
釜山上海行 平安丸 七月二五日

○釜山出帆(取扱店大池回漕店)
東京西鮮 平安丸 八月四日
東京北鮮 釜山丸 七月二二日
大阪西鮮 芝浦丸 七月二七日
大阪北鮮 濟津丸 七月二六日
朝鮮三角行 開南丸 八月二七日
大阪(釜山)行 京城丸 七月二九日
北鮮行 春川丸 七月二七日
浦鹽行 長白山丸 七月二八日
上海行 平安丸 七月二七日
濟州島行 穩城丸 七月二七日
大阪行 忠淸丸 七月二五日
済州島行 鏡城丸 七月二六日
宇品大阪行 立神丸 七月二八日
釜山元山行 立神丸 八月六日

○元山出帆(代理店國際通運支店)
東京行 釜山丸 八月一四日
大阪行 金剛山丸 七月三〇日
大阪行 濟津丸 七月二三日
浦潮、清津行 雄基丸 七月二二日
北鮮行 櫻島丸 七月二八日
鬱陵島行 栗江丸 七月二三日
仁川行 長白山丸 七月三〇日
宇品大阪行 立神丸 七月二六日
浦潮直行 立神丸 八月八日

▲右之外各地其他臨時取扱船ノ御便利ニ應シ取扱仕候

日本郵船出帆
歐洲行 伏見丸 門司 七月二九日／神戸 八月一日／横濱 八月三日
濠洲行 さいべりや丸 神戸 八月一日／横濱 七月二三日
歐洲行 加賀丸 長崎 八月六日／神戸 八月一日／門司 八月一四日

朝鮮汽船出帆(取扱店釜山本店)
●釜山出帆
鳳水行 (急行) 毎日午前十時
統營行 各港寄港 毎日午後一時半
木浦行 各港寄港 毎日午後八時
馬山行 (急行) 毎日午前九時
統營行 各港寄港 毎日午後一時半
木浦行 各港寄港 毎日午後十一時
方魚津行 各港寄港 毎日午前九時
●木浦出帆(木浦支店)
濟州行 各港寄港 毎日午後八時

京城南大門通り
朝鮮郵船株式會社
本社 電話(光四)一一九九、一一九五、一四四一番
京城支店 [illegible]
元山支店 [illegible]
仁川出張所 [illegible]
京城代理店 [illegible]